



Quest
ΣΥΜΜΕΤΟΧΩΝ

**ΕΝΔΙΑΜΕΣΕΣ ΣΥΝΟΠΤΙΚΕΣ
ΧΡΗΜΑΤΟΟΙΚΟΝΟΜΙΚΕΣ
ΚΑΤΑΣΤΑΣΕΙΣ**

**ΓΙΑ ΤΗΝ ΠΕΡΙΟΔΟ ΠΟΥ ΕΛΗΞΕ ΤΗΝ 30^η
ΣΕΠΤΕΜΒΡΙΟΥ 2017 (1^η ΙΑΝΟΥΑΡΙΟΥ – 30^η
ΣΕΠΤΕΜΒΡΙΟΥ 2017)**

**ΣΥΜΦΩΝΑ ΜΕ ΤΑ ΔΙΕΘΝΗ ΠΡΟΤΥΠΑ ΧΡΗΜΑΤΟΟΙΚΟΝΟΜΙΚΗΣ
ΑΝΑΦΟΡΑΣ («ΔΠΧΑ»)**

Καλλιθέα, 27 Νοεμβρίου 2017

*Quest Συμμετοχών Α.Ε.
ΑΡ.Γ.Ε.ΜΗ.:121763701000
(Πρώην ΑΡ.Μ.Α.Ε.: 5419/06/Β/86/02)
Αργυρουπόλεως 2α, Καλλιθέα*

(Τα ποσά παρουσιάζονται σε χιλιάδες Ευρώ εκτός εάν δηλώνεται διαφορετικά)

<u>Περιεχόμενα</u>	<u>Σελίδα</u>
ΚΑΤΑΣΤΑΣΗ ΧΡΗΜΑΤΟΟΙΚΟΝΟΜΙΚΗΣ ΘΕΣΗΣ	3
ΚΑΤΑΣΤΑΣΗ ΑΠΟΤΕΛΕΣΜΑΤΩΝ ΕΝΝΕΑΜΗΝΟ 2017 - ΟΜΙΛΟΣ	4
ΚΑΤΑΣΤΑΣΗ ΑΠΟΤΕΛΕΣΜΑΤΩΝ ΕΝΝΕΑΜΗΝΟ 2017 - ΕΤΑΙΡΕΙΑ	5
ΚΑΤΑΣΤΑΣΗ ΣΥΝΟΛΙΚΟΥ ΕΙΣΟΔΗΜΑΤΟΣ	6
ΚΑΤΑΣΤΑΣΗ ΜΕΤΑΒΟΛΩΝ ΙΔΙΩΝ ΚΕΦΑΛΑΙΩΝ	7
ΚΑΤΑΣΤΑΣΗ ΤΑΜΕΙΑΚΩΝ ΡΟΩΝ	8
Σημειώσεις επί της ενδιάμεσης συνοπτικής οικονομικής πληροφόρησης	10
1. Γενικές πληροφορίες	10
2. Δομή του Ομίλου και δραστηριότητες	11
3. Αρχές σύνταξης της συνοπτικής ενδιάμεσης οικονομικής πληροφόρησης	11
4. Σημαντικές λογιστικές εκτιμήσεις και κρίσεις της Διοικήσεως	14
5. Σημαντικές λογιστικές εκτιμήσεις και παραδοχές	14
6. Πληροφόρηση κατά τομέα	16
7. Ενσώματα Πάγια	17
8. Υπεραξία	19
9. Λοιπά άυλα περιουσιακά στοιχεία	20
10. Επενδύσεις σε Ακίνητα	21
11. Επενδύσεις σε θυγατρικές	22
12. Επενδύσεις σε συγγενείς επιχειρήσεις	23
13. Διαθέσιμα προς πώληση χρηματοοικονομικά στοιχεία	24
14. Χρηματοοικονομικά περιουσιακά στοιχεία σε εύλογη αξία μέσω της Κατάστασης Αποτελεσμάτων	25
15. Μετοχικό κεφάλαιο	25
16. Δανεισμός	26
17. Ενδεχόμενες υποχρεώσεις και απαιτήσεις	28
18. Υφιστάμενα εμπράγματα βάρη	28
19. Ανειλημμένες υποχρεώσεις	28
20. Φόρος Εισοδήματος	29
21. Μερίσματα	29
22. Συναλλαγές με συνδεδεμένα μέρη	30
23. Κέρδη ανά μετοχή	31
24. Ανέλεγκτες φορολογικά χρήσεις	32
25. Αριθμός απασχολούμενου προσωπικού	32
26. Εποχικότητα	32
27. Μακροπρόθεσμες φορολογικές απαιτήσεις	32
28. Μη κυκλοφορούντα περιουσιακά στοιχεία που κατέχονται προς πώληση και διακοπείσες δραστηριότητες	33
29. Επιχειρηματικές συνενώσεις	35
30. Γεγονότα μετά την ημερομηνία του Ισολογισμού	36

(Τα ποσά παρουσιάζονται σε χιλιάδες Ευρώ εκτός εάν δηλώνεται διαφορετικά)

Η συνημμένη ενδιάμεση συνοπτική χρηματοοικονομική πληροφόρηση εγκρίθηκε από το Διοικητικό Συμβούλιο της **Quest Συμμετοχών Α.Ε.** την 27^η Νοεμβρίου 2017 και έχει αναρτηθεί στο διαδίκτυο στην ηλεκτρονική διεύθυνση www.quest.gr, όπου και θα παραμείνει στη διάθεση του επενδυτικού κοινού για χρονικό διάστημα τουλάχιστον 10 ετών από την ημερομηνία της σύνταξης και δημοσίευσης της. Επιπλέον στην ανωτέρω ηλεκτρονική διεύθυνση αναρτώνται και οι ετήσιες χρηματοοικονομικές καταστάσεις των ενοποιούμενων μη εισηγμένων θυγατρικών της Εταιρείας.

Ο Πρόεδρος του Δ.Σ.

Ο Διευθύνων Σύμβουλος

Το Μέλος του Δ.Σ.

Θεόδωρος Φέσσας
ΑΔΤ. ΑΕ 106909

Απόστολος Γεωργαντζής
ΑΔΤ. Φ 090096

Μάρκος Μπισσάκος
ΑΔΤ. ΑΑ 079768

Ο Δ/ντής Χρηματοοικονομικού Ελέγχου Ομίλου

Η Δ/ντρια Λογιστηρίου

Δημήτρης Παπαδιαμαντόπουλος
ΑΔΤ. ΑΑ 061032
ΑΡ. ΑΔΕΙΑΣ 0079032- Α' ΤΑΞΗΣ

Κωνσταντινιά Αναγνωστοπούλου
ΑΔΤ. ΑΜ 593749
ΑΡ. ΑΔΕΙΑΣ 0002601-Α' ΤΑΞΗΣ

(Τα ποσά παρουσιάζονται σε χιλιάδες Ευρώ εκτός εάν δηλώνεται διαφορετικά)

ΚΑΤΑΣΤΑΣΗ ΧΡΗΜΑΤΟΟΙΚΟΝΟΜΙΚΗΣ ΘΕΣΗΣ

Σημείωση	Ο ΟΜΙΛΟΣ		Η ΕΤΑΙΡΙΑ		
	30/9/2017	31/12/2016	30/9/2017	31/12/2016	
ΕΝΕΡΓΗΤΙΚΟ					
Μη κυκλοφορούν ενεργητικό					
Ενσώματα πάγια	7	62.091	52.860	7.778	7.799
Υπεραξία	8	25.878	25.537	-	-
Λοιπά Άυλα περιουσιακά στοιχεία	9	9.776	10.180	32	28
Επενδύσεις σε ακίνητα	10	2.838	2.845	-	-
Επενδύσεις σε θυγατρικές	11	-	-	63.281	77.012
Επενδύσεις σε συγγενείς επιχειρήσεις	12	944	837	700	700
Διαθέσιμα προς πώληση χρηματοοικονομικά στοιχεία	13	4.707	4.378	4.450	4.250
Αναβαλλόμενες φορολογικές απαιτήσεις		10.802	6.742	-	-
Μακροπρόθεσμες φορολογικές απαιτήσεις	27	12.706	12.706	12.706	12.706
Πελάτες και λοιπές απαιτήσεις		1.709	949	33	63
		131.451	117.034	88.980	102.558
Κυκλοφορούν ενεργητικό					
Αποθέματα		15.374	17.080	-	-
Πελάτες και λοιπές απαιτήσεις		103.323	106.941	900	386
Διαθέσιμα προς πώληση χρηματοοικονομικά στοιχεία	13	194	154	-	-
Παράγωγα		12	106	-	61
Χρηματοοικονομικά στοιχεία σε εύλογη αξία μέσω της Κατάστασης Αποτελεσμάτων	14	4.233	-	14	-
Τρέχουσες φορολογικές απαιτήσεις		6.180	3.221	6	2
Ταμιακά διαθέσιμα και ισοδύναμα		57.140	65.931	13.771	2.000
Περιουσιακά στοιχεία ενεργητικού διακρατούμενα προς πώληση	28	-	27.796	-	23.247
		186.458	221.228	14.691	25.695
Σύνολο Ενεργητικού		317.909	338.263	103.671	128.253
ΙΔΙΑ ΚΕΦΑΛΑΙΑ					
Ίδια κεφάλαια αποδιδόμενα στους μετόχους					
Μετοχικό κεφάλαιο	15	12.160	39.579	12.160	39.579
Αποθεματικό υπέρ το άρτιο		106	106	106	106
Λοιπά αποθεματικά		8.016	8.016	11.019	11.019
Αδιανέμητα κέρδη		112.834	107.636	79.012	76.019
Ίδιες μετοχές		(25)	(25)	(25)	(25)
		133.090	155.312	102.271	126.697
Μη ελέγχουσες συμμετοχές		-383	10.645	-	-
Σύνολο ιδίων κεφαλαίων		132.709	165.956	102.271	126.697
ΥΠΟΧΡΕΩΣΕΙΣ					
Μακροπρόθεσμες υποχρεώσεις					
Δάνεια	16	18.805	23.236	-	-
Αναβαλλόμενες φορολογικές υποχρεώσεις		8.457	2.444	575	469
Υποχρεώσεις παροχών προσωπικού λόγω εξόδου από την υπηρεσία		8.052	7.455	10	9
Μακροχρόνιες προβλέψεις για λοιπές υποχρεώσεις και έξοδα		10.111	4.926	-	-
Προμηθευτές και λοιπές υποχρεώσεις		1.397	1.671	41	44
		46.823	39.732	626	521
Βραχυπρόθεσμες υποχρεώσεις					
Προμηθευτές και λοιπές υποχρεώσεις		110.595	101.385	688	1.035
Τρέχουσες φορολογικές υποχρεώσεις		7.521	7.533	4	-
Δάνεια	16	19.946	22.837	-	-
Επιχορηγήσεις		-	-	-	-
Παράγωγα χρηματοοικονομικά προϊόντα		83	-	83	-
Βραχυχρόνιες προβλέψεις για λοιπές υποχρεώσεις και έξοδα		233	352	-	-
Υποχρεώσεις περιουσιακών στοιχείων διακρατούμενων προς πώληση	28	-	467	-	-
		138.378	132.573	775	1.035
Σύνολο υποχρεώσεων		185.200	172.306	1.400	1.556
Σύνολο ιδίων κεφαλαίων και υποχρεώσεων		317.909	338.263	103.671	128.253

Οι σημειώσεις στις σελίδες 10 έως 36 αποτελούν αναπόσπαστο μέρος της συνοπτικής ενδιάμεσης χρηματοοικονομικής πληροφόρησης.

(Τα ποσά παρουσιάζονται σε χιλιάδες Ευρώ εκτός εάν δηλώνεται διαφορετικά)

ΚΑΤΑΣΤΑΣΗ ΑΠΟΤΕΛΕΣΜΑΤΩΝ ΕΝΝΕΑΜΗΝΟ 2017 - ΟΜΙΛΟΣ

		Ο ΟΜΙΛΟΣ			
		01/01/2017- 30/9/2017	01/01/2016-30/9/2016		Σύνολο
Σημείωση	Συνεχιζόμενες δραστηριότητες		Διακοπείσες δραστηριότητες		
Πωλήσεις	6	294.907	260.387	5.924	266.311
Κόστος Πωληθέντων		(241.776)	(217.835)	(1.919)	(219.754)
Μικτό Κέρδος		53.131	42.552	4.005	46.558
Έξοδα διάθεσης		(15.094)	(14.508)	-	(14.508)
Έξοδα διοίκησης		(20.673)	(18.608)	(562)	(19.170)
Λοιπά έσοδα / (έξοδα) εκμετάλλευσης		865	1.239	-	1.239
Λοιπά κέρδη / (ζημιές) καθαρά		(4.644)	1.859	-	1.859
Αποτελέσματα εκμετάλλευσης		13.584	12.534	3.443	15.978
Χρηματοοικονομικά έσοδα		239	449	10	459
Χρηματοοικονομικά (έξοδα)		(3.137)	(2.642)	(764)	(3.406)
Χρηματοοικονομικά αποτελέσματα		(2.898)	(2.193)	(754)	(2.947)
Κέρδη/ Ζημιές από συγγενείς επιχειρήσεις (μετά από φόρο και δικαιώματα μειοψηφίας)	12	106	56	-	56
Κέρδη/ (ζημιές) προ φόρων		10.792	10.398	2.688	13.087
Φόρος εισοδήματος	20	(5.640)	(2.913)	(878)	(3.791)
Κέρδη/ (ζημιές) περιόδου μετά φόρων		5.152	7.485	1.810	9.295
Κατανεμόμενα σε :					
Μετόχους της μητρικής		5.539	6.288	1.810	8.098
Δικαιώματα μειοψηφίας		(387)	1.197	-	1.197
		5.152	7.485	1.810	9.295
Κέρδη/ (Ζημιές) ανά μετοχή που αναλογούν στους μετόχους της μητρικής για την περίοδο (εκφρασμένα σε € ανά μετοχή)					
Βασικά και μειωμένα		0,4646	0,5275	0,1518	0,6793

Οι σημειώσεις στις σελίδες 10 έως 36 αποτελούν αναπόσπαστο μέρος της συνοπτικής ενδιάμεσης χρηματοοικονομικής πληροφόρησης.

(Τα ποσά παρουσιάζονται σε χιλιάδες Ευρώ εκτός εάν δηλώνεται διαφορετικά)

ΚΑΤΑΣΤΑΣΗ ΑΠΟΤΕΛΕΣΜΑΤΩΝ ΕΝΝΕΑΜΗΝΟ 2017 - ΕΤΑΙΡΕΙΑ

Σημείωση	Η ΕΤΑΙΡΙΑ			
	01/01/2017- 30/9/2017	01/01/2016-30/9/2016		Σύνολο
		Συνεχιζόμενες δραστηριότητες	Διακοπείσες δραστηριότητες	
Πωλήσεις	-	-	-	-
Κόστος Πωληθέντων	-	-	-	-
Μικτό Κέρδος	-	-	-	-
Έξοδα διάθεσης	-	-	-	-
Έξοδα διοίκησης	(672)	(1.565)	(312)	(1.877)
Λοιπά έσοδα / (έξοδα) εκμετάλλευσης	4.183	2.499	1.551	4.050
Λοιπά κέρδη / (ζημιές) καθαρά	(508)	17	-	17
Αποτελέσματα εκμετάλλευσης	3.003	950	1.239	2.189
Χρηματοοικονομικά έσοδα	38	72	-	72
Χρηματοοικονομικά (έξοδα)	59	(3)	-	(3)
Χρηματοοικονομικά αποτελέσματα	97	69	-	69
Κέρδη/ (ζημιές) προ φόρων	3.100	1.020	1.239	2.258
Φόρος εισοδήματος	20 (106)	(468)	-	(468)
Κέρδη/ (ζημιές) περιόδου, μετά φόρων (από συνεχιζόμενες - διακοπτόμενες δραστηριότητες)	2.994	552	1.239	1.791

Σημείωση	Η ΕΤΑΙΡΙΑ			
	01/07/2017- 30/9/2017	01/07/2016-30/9/2016		Σύνολο
		Συνεχιζόμενες δραστηριότητες	Διακοπείσες δραστηριότητες	
Πωλήσεις	-	-	-	-
Κόστος Πωληθέντων	-	-	-	-
Μικτό Κέρδος	-	-	-	-
Έξοδα διάθεσης	-	-	-	-
Έξοδα διοίκησης	(342)	(407)	(214)	(620)
Λοιπά έσοδα / (έξοδα) εκμετάλλευσης	1.359	233	520	753
Λοιπά κέρδη / (ζημιές) καθαρά	(385)	(15)	-	(15)
Αποτελέσματα εκμετάλλευσης	632	(188)	306	118
Χρηματοοικονομικά έσοδα	13	-	-	-
Χρηματοοικονομικά (έξοδα)	21	-	-	-
Χρηματοοικονομικά αποτελέσματα	34	-	-	-
Κέρδη/ (ζημιές) προ φόρων	666	(188)	306	118
Φόρος εισοδήματος	20 (24)	(129)	-	(129)
Κέρδη/ (ζημιές) περιόδου, μετά φόρων (από συνεχιζόμενες - διακοπτόμενες δραστηριότητες)	642	(317)	306	(11)

Οι σημειώσεις στις σελίδες 10 έως 36 αποτελούν αναπόσπαστο μέρος της συνοπτικής ενδιάμεσης χρηματοοικονομικής πληροφόρησης.

(Τα ποσά παρουσιάζονται σε χιλιάδες Ευρώ εκτός εάν δηλώνεται διαφορετικά)

ΚΑΤΑΣΤΑΣΗ ΣΥΝΟΛΙΚΟΥ ΕΙΣΟΔΗΜΑΤΟΣ

	Ο ΟΜΙΛΟΣ		Η ΕΤΑΙΡΙΑ	
	01/01/2017 έως 30/09/2017	01/01/2016 έως 30/09/2016	01/01/2017 έως 30/09/2017	01/01/2016 έως 30/09/2016
Καθαρά κέρδη / (ζημιές) περιόδου	5.152	9.295	2.994	1.791
Λοιπά Συνολικά έσοδα / (ζημιές) μετά από φόρους				
Κέρδη / (ζημιές) από αποτίμηση Παραγώγων χρηματοοικονομικών προϊόντων	-	(213)	-	-
Αναλογιστικά κέρδη / (ζημιές)	-	-	-	-
<i>Κέρδη / (ζημιές) που ενδεχόμενα θα επηρεάσουν την Κατάσταση Αποτελεσμάτων στο μέλλον</i>	-	(213)	-	-
Συγκεντρωτικά συνολικά έσοδα / (ζημιές) περιόδου μετά από φόρους	5.152	9.082	2.994	1.791
Τα οποία αναλογούν σε :				
Μετόχους της μητρικής	5.539	7.981		
Μη ελέγχουσες συμμετοχές	(387)	1.102		

Οι σημειώσεις στις σελίδες 10 έως 36 αποτελούν αναπόσπαστο μέρος της συνοπτικής ενδιάμεσης χρηματοοικονομικής πληροφόρησης.

(Τα ποσά παρουσιάζονται σε χιλιάδες Ευρώ εκτός εάν δηλώνεται διαφορετικά)

ΚΑΤΑΣΤΑΣΗ ΜΕΤΑΒΟΛΩΝ ΙΔΙΩΝ ΚΕΦΑΛΑΙΩΝ

	Αποδιδόμενα στους μετόχους της μητρικής				Σύνολο	Δικαιώματα Μειοψηφίας	Σύνολο Ιδίων Κεφαλαίων
	Μετοχικό κεφάλαιο	Λοιπά αποθέματα	Αδιανέμητα Κέρδη	Ίδιες μετοχές			
Ο ΟΜΙΛΟΣ							
Υπόλοιπο 1 Ιανουαρίου 2016	45.394	6.852	103.739	(225)	155.760	12.077	167.835
Καθαρά κέρδη / (ζημιές) χρήσης	-	-	2.398	-	2.398	3.886	6.284
Λοιπά συγκεντρωτικά συνολικά έσοδα / (ζημιές) χρήσης μετά από φόρους	-	-	(173)	-	(173)	-	(173)
Μείωση μετοχικού κεφαλαίου	(6.446)	-	-	-	(6.446)	-	(6.446)
Έξοδα αύξησης μετοχικού κεφαλαίου	(313)	-	-	-	(313)	-	(313)
Ενσωμάτωση νέων θυγατρικών και μεταβολή ποσοστών σε ήδη υπάρχουσες	-	-	4.104	-	4.104	(4.098)	6
Μείωση Μετοχικού Κεφαλαίου Quest Ενεργειακής στα δικαιώματα μειοψηφίας	-	-	-	-	-	(1.221)	(1.221)
Ακύρωση Ίδιων Μετοχών	(150)	-	(67)	225	8	-	8
Αγορά Ίδιων Μετοχών	-	-	-	(25)	(25)	-	(25)
Ανακατανομές	1.200	1.164	(2.364)	-	-	-	-
Υπόλοιπο 31 Δεκεμβρίου 2016	39.685	8.016	107.636	(25)	155.312	10.645	165.958
Υπόλοιπο 1 Ιανουαρίου 2017	39.685	8.016	107.636	(25)	155.312	10.645	165.958
Καθαρά κέρδη / (ζημιές) περιόδου	-	-	5.540	-	5.540	(386)	5.153
Ενσωμάτωση νέων θυγατρικών και μεταβολή ποσοστών σε ήδη υπάρχουσες	-	-	(341)	-	(341)	318	(23)
Εξαγορά δικαιωμάτων μειοψηφίας	-	-	-	-	-	(2.400)	(2.400)
Μείωση Μετοχικού Κεφαλαίου	(27.420)	-	-	-	(27.420)	-	(27.420)
Μείωση Μετοχικού Κεφαλαίου Quest Ενεργειακής στα δικαιώματα μειοψηφίας	-	-	-	-	-	(8.559)	(8.559)
Υπόλοιπο 30 Σεπτεμβρίου 2017	12.266	8.016	112.834	(25)	133.091	(383)	132.709

Αποδιδόμενα στους μετόχους της μητρικής				Σύνολο Ιδίων Κεφαλαίων
Μετοχικό κεφάλαιο	Λοιπά αποθέματα	Αδιανέμητα Κέρδη	Ίδιες μετοχές	

Η ΕΤΑΙΡΙΑ

Υπόλοιπο 1 Ιανουαρίου 2016	45.394	11.019	79.109	(225)	135.298
Καθαρά κέρδη / (ζημιές) χρήσης	-	-	(1.823)	-	(1.823)
Μείωση μετοχικού κεφαλαίου	(6.446)	-	-	-	(6.446)
Έξοδα αύξησης μετοχικού κεφαλαίου	(313)	-	-	-	(313)
Λοιπά συγκεντρωτικά συνολικά έσοδα / (ζημιές) χρήσης μετά από φόρους	-	-	(3)	-	(3)
Ακύρωση Ίδιων Μετοχών	(150)	-	(67)	225	8
Αγορά Ίδιων Μετοχών	-	-	-	(25)	(25)
Ανακατανομές	1.200	-	(1.200)	-	-
Υπόλοιπο 31 Δεκεμβρίου 2016	39.685	11.019	76.018	(25)	126.697
Υπόλοιπο 1 Ιανουαρίου 2017	39.685	11.019	76.018	(25)	126.697
Καθαρά κέρδη / (ζημιές) περιόδου	-	-	2.994	-	2.994
Μείωση Μετοχικού Κεφαλαίου	(27.420)	-	-	-	(27.420)
Λοιπά συγκεντρωτικά συνολικά έσοδα / (ζημιές) περιόδου μετά από φόρους	-	-	-	-	-
Υπόλοιπο 30 Σεπτεμβρίου 2017	12.266	11.019	79.012	(25)	102.271

Οι σημειώσεις στις σελίδες 10 έως 36 αποτελούν αναπόσπαστο μέρος της συνοπτικής ενδιάμεσης χρηματοοικονομικής πληροφόρησης.

(Τα ποσά παρουσιάζονται σε χιλιάδες Ευρώ εκτός εάν δηλώνεται διαφορετικά)

ΚΑΤΑΣΤΑΣΗ ΤΑΜΕΙΑΚΩΝ ΡΟΩΝ

Σημείωση	Ο ΟΜΙΛΟΣ		Η ΕΤΑΙΡΙΑ	
	01/01-30/9/2017	01/01-30/9/2016	01/01-30/9/2017	01/01-30/9/2016
Κέρδη / (Ζημιές) προ φόρων	10.792	13.087	3.100	2.258
Προσαρμογές για:				
Αποσβέσεις ενσώματων παγίων στοιχείων	7 6.692	6.335	27	28
Αποσβέσεις επενδύσεων σε ακίνητα	10 7	7	-	-
Αποσβέσεις άυλων περιουσιακών στοιχείων	9 1.457	1.456	4	3
Απομειώσεις συνδεδεμένων	-	(226)	-	-
Απομειώσεις διαθεσίμων προς πώληση χρηματοοικονομικών στοιχείων (Κέρδη) / Ζημιές από πώληση θυγατρικών	13 4	-	-	-
(Κέρδη) / Ζημιές από πώληση θυγατρικών	102	-	-	-
(Κέρδη) / Ζημιές από πώληση ενσώματων παγίων στοιχείων & λοιπών επενδύσεων	-	(1.416)	-	(19)
Ζημιές / (Κέρδη) εύλογης αξίας παραγώγων	-	-	-	(25)
Ζημιές / (Κέρδη) εύλογης αξίας χρηματοοικονομικών στοιχείων μέσω ΚΑΧ	-	-	(6)	9
Ζημιές / (Κέρδη) από πώληση διαθεσίμων προς πώληση	-	-	513	19
Ζημιές / (Κέρδη) από συνδεδεμένες επιχειρήσεις	12 (106)	(56)	-	-
Έσοδα τόκων	(239)	(459)	(38)	(72)
Έξοδα τόκων	3.137	3.406	(59)	3
Έσοδα από μερίσματα	(336)	(462)	(3.339)	(1.785)
	21.510	21.672	202	419
Μεταβολές Κεφαλαίου κίνησης				
(Αύξηση) / μείωση αποθεμάτων	1.705	4.353	-	-
(Αύξηση) / μείωση απαιτήσεων	3.261	(2.384)	(485)	343
Αύξηση / (μείωση) υποχρεώσεων	13.966	14.109	(350)	(1.409)
(Αύξηση) / μείωση παραγώγων χρηματοοικονομικών προϊόντων	176	(52)	-	-
Αύξηση / (μείωση) υποχρέωσης παροχών στο προσωπικό λόγω συνταξιοδότησης	597	380	2	(64)
	19.706	16.407	(833)	(1.131)
Ταμειακές ροές από λειτουργικές δραστηριότητες	41.215	38.079	(631)	(711)
Χρεωστικοί τόκοι και συναφή έξοδα καταβληθέντα	(3.137)	(3.406)	59	(3)
Καταβληθέντοι φόροι	(6.762)	(4.398)	0	(127)
Καθαρές ταμειακές ροές από λειτουργικές δραστηριότητες	31.316	30.276	(571)	(841)
Ταμειακές ροές από επενδυτικές δραστηριότητες				
Αγορές ενσώματων παγίων περιουσιακών στοιχείων	7 (13.725)	(12.123)	(7)	(268)
Αγορές άυλων περιουσιακών στοιχείων	9 (1.096)	(1.032)	(8)	(4)
Αγορές χρηματοοικονομικών στοιχείων	(362)	(8.241)	(200)	-
Αγορά χρηματοοικονομικών στοιχείων σε εύλογη αξία μέσω αποτελεσμάτων	(6.313)	-	(2.079)	(296)
Πωλήσεις ενσώματων παγίων και άυλων περιουσιακών στοιχείων	-	-	1	22
Πωλήσεις χρηματοοικονομικών περιουσιακών στοιχείων διαθέσιμων προς πώληση	2.076	8.776	-	2
Πωλήσεις χρηματοοικονομικών στοιχείων σε εύλογη αξία μέσω αποτελεσμάτων	14 -	-	2.068	716
Καθαρή ταμειακή εκροή για την εξαγορά της θυγατρικής Ξυλάδες Ενεργειακή Ε.Ε.	(1.306)	-	-	-
Εξαγορά δικαιωμάτων μειοψηφίας θυγατρικής Quest Ενεργειακή Κτηματική ΑΕΒΕ	(2.400)	-	-	-
Πωλήσεις συγγενών	-	2.152	-	-
Μείωση μετοχικού κεφαλαίου θυγατρικών στο ποσοστό των δικαιωμάτων μειοψηφίας	-	(1.221)	-	-
Αγορά θυγατρικών (μείον χρηματικών διαθεσίμων θυγατρικής)	-	-	(2.400)	-
Απόκτηση θυγατρικών, συνδεδεμένων, κοινοπραξιών και λοιπών επενδύσεων ή και μεταβολή σε συμμετοχή αυτών	-	-	-	1.492
Επιστροφή μετοχικού κεφαλαίου	-	-	11.592	-
Τόκοι εισπραχθέντες	239	459	38	72
Μερίσματα εισπραχθέντα	336	462	3.339	1.785
Μείωση Μετοχικού Κεφαλαίου με μετοχές BriQ Properties	-	-	-	-
Καθαρές ταμειακές ροές από επενδυτικές δραστηριότητες	(22.550)	(10.768)	12.343	3.521
Ταμειακές ροές από χρηματοδοτικές δραστηριότητες				
Εισπράξεις από εκδοθέντα / αναληφθέντα δάνεια	16 3.628	8.716	-	-
Εξοφλήσεις δανείων	16 (12.414)	(35.593)	-	-
Αγορά ιδίων μετοχών	(18)	(17)	-	(17)
Ακύρωση ιδίων μετοχών	0	8	-	8
Έξοδα αύξησης μετοχικού κεφαλαίου	0	(313)	-	(313)
Επιστροφή Μετοχικού κεφαλαίου	(8.559)	(2.392)	-	(2.392)
Μείωση Μετοχικού Κεφαλαίου με μετοχές BriQ Properties	-	-	-	-
Καθαρές ταμειακές ροές από χρηματοδοτικές δραστηριότητες	(17.363)	(29.591)	-	(2.714)
Καθαρή (μείωση) / αύξηση στα ταμειακά διαθέσιμα και ισοδύναμα	(8.597)	(10.083)	11.772	(34)
Ταμειακά διαθέσιμα και ισοδύναμα στην αρχή της χρήσης	65.931	53.311	2.000	2.313
Μείον :				
Ταμειακά διαθέσιμα και ισοδύναμα εξαγορασθείσας εταιρείας Ξυλάδες Ενεργειακή Ε.Ε.	195	-	-	-
Ταμειακά διαθέσιμα και ισοδύναμα στο τέλος της περιόδου	57.140	43.226	13.771	2.278

Οι σημειώσεις στις σελίδες 10 έως 36 αποτελούν αναπόσπαστο μέρος της συνοπτικής ενδιάμεσης χρηματοοικονομικής πληροφόρησης.

*(Τα ποσά παρουσιάζονται σε χιλιάδες Ευρώ εκτός εάν
δηλώνεται διαφορετικά)*

Εταιρεία

Λόγω του χαρακτηρισμού των δραστηριοτήτων που σχετίζονται με τα ακίνητα, που έγιναν εισφορά στην νέα θυγατρική, ως διακοπείσες, παρατίθενται οι ταμειακές ροές από διακοπείσες δραστηριότητες ανά κατηγορία για την αντίστοιχη περίοδο της προηγούμενης χρήσης:

Ταμειακές ροές από Λειτουργικές δραστηριότητες: ευρώ 1.239 χιλ.

Ταμειακές ροές από Επενδυτικές δραστηριότητες: ευρώ (238) χιλ.

Ταμειακές ροές από Χρηματοδοτικές δραστηριότητες: ευρώ 0 χιλ.

Συνολικές Ταμειακές ροές από διακοπείσες δραστηριότητες : ευρώ 1.001 χιλ.

Ομίλος

Εντός της προηγούμενης χρήσης πουλήθηκαν οι έμμεσες θυγατρικές εταιρείες Quest Solar A.E. και Quest Solar Αλμυρού Α.Ε.. Ως εκ τούτου οι δραστηριότητες τους για την προηγούμενη χρήση χαρακτηρίζονται ως διακοπείσες. Οι ταμειακές ροές από διακοπείσες δραστηριότητες ανά κατηγορία έχουν ως εξής:

Ταμειακές ροές από Λειτουργικές δραστηριότητες: ευρώ 1.945 χιλ.

Ταμειακές ροές από Επενδυτικές δραστηριότητες: ευρώ (11) χιλ.

Ταμειακές ροές από Χρηματοδοτικές δραστηριότητες: ευρώ (3.616) χιλ.

Συνολικές Ταμειακές ροές από διακοπείσες δραστηριότητες : ευρώ (1.682) χιλ.

Οι σημειώσεις στις σελίδες 10 έως 36 αποτελούν αναπόσπαστο μέρος της συνοπτικής ενδιάμεσης χρηματοοικονομικής πληροφόρησης.

(Τα ποσά παρουσιάζονται σε χιλιάδες Ευρώ εκτός εάν
δηλώνεται διαφορετικά)

Σημειώσεις επί της ενδιάμεσης συνοπτικής οικονομικής πληροφόρησης

1. Γενικές πληροφορίες

Η ενδιάμεση συνοπτική χρηματοοικονομική πληροφόρηση περιλαμβάνει την ενδιάμεση εταιρική χρηματοοικονομική πληροφόρηση της Quest Συμμετοχών Α.Ε. (η «Εταιρεία») και την ενδιάμεση ενοποιημένη χρηματοοικονομική πληροφόρηση της Εταιρείας και των θυγατρικών της (ο «Όμιλος») με ημερομηνία 30 Σεπτεμβρίου 2017, σύμφωνα με τα Διεθνή Πρότυπα Χρηματοοικονομικής Αναφοράς («ΔΠΧΑ»). Τα ονόματα των θυγατρικών και συνδεδεμένων εταιριών παρουσιάζονται στις Σημειώσεις 11, 12 και 24.

Οι κυριότερες δραστηριότητες του Ομίλου είναι η διανομή προϊόντων πληροφορικής και επικοινωνιών, ο σχεδιασμός, υλοποίηση και υποστήριξη ολοκληρωμένων συστημάτων και λύσεων τεχνολογίας, η παροχή υπηρεσιών ταχυμεταφορών, η διαχείριση ηλεκτρονικών συναλλαγών καθώς και η παραγωγή ηλεκτρικής ενέργειας από ΑΠΕ.

Ο Όμιλος δραστηριοποιείται στην Ελλάδα, στη Ρουμανία, στην Κύπρο, στην Ολλανδία, στην Τουρκία και στο Βέλγιο και οι μετοχές της Εταιρείας διαπραγματεύονται στο Χρηματιστήριο Αθηνών.

Οι ενδιάμεσες συνοπτικές χρηματοοικονομικές καταστάσεις εγκρίθηκαν από το Διοικητικό Συμβούλιο της Quest Συμμετοχών Α.Ε. την 27^η Νοεμβρίου 2017.

Η μετοχική σύνθεση της Εταιρείας την 30 Σεπτεμβρίου 2017 είχε ως ακολούθως :

Θεόδωρος Φέσσας	50,41%
Ευτυχία Κουτσουρέλη	25,23%
Επενδυτικό κοινό	24,36%
Σύνολο	100%

Η Εταιρεία εδρεύει στην Ελλάδα, Νομό Αττικής, στο Δήμο Καλλιθέας, στην οδό Αργυρουπόλεως 2Α και έχει αριθμό μητρώου Γ.Ε.ΜΗ 121763701000 (πρώην ΑΡ.Μ.Α.Ε. 5419/06/Β/86/02).

Το Διοικητικό Συμβούλιο της Εταιρείας είναι :

1. Θεόδωρος Φέσσας, του Δημητρίου, Πρόεδρος Δ.Σ.
2. Ευτυχία Κουτσουρέλη, του Σοφοκλέους, Αντιπρόεδρος, Εκτελεστικό Μέλος
3. Παντελής Τζωρτζάκης του Μιχαήλ, Αντιπρόεδρος Δ.Σ., Ανεξάρτητο Μη Εκτελεστικό Μέλος
4. Απόστολος Γεωργαντζής, Διευθύνων Σύμβουλος, Εκτελεστικό Μέλος
5. Μάρκος Μπισσάκος, του Γρηγορίου, Εκτελεστικό Μέλος
6. Νικόλαος - Σωκράτης Λαμπρούκος του Δημητρίου, Εκτελεστικό Μέλος
7. Απόστολος Παπαδόπουλος, του Κωνσταντίνου, Ανεξάρτητο Μη Εκτελεστικό Μέλος
8. Απόστολος Ταμβακάκης, του Σταύρου, Ανεξάρτητο Μη Εκτελεστικό Μέλος
9. Φαίδων Ταμβακάκης του Δημητρίου, Ανεξάρτητο Μη Εκτελεστικό Μέλος

Η ελεγκτική εταιρεία είναι :

ΠραιγουωτερχουςΚούπερς Ανώνυμη Ελεγκτική Εταιρεία
Λεωφόρος Κηφισίας 268
15232 Χαλάνδρι
Ελλάδα

Η ηλεκτρονική διεύθυνση της Εταιρείας είναι www.quest.gr.

(Τα ποσά παρουσιάζονται σε χιλιάδες Ευρώ εκτός εάν δηλώνεται διαφορετικά)

2. Δομή του Ομίλου και δραστηριότητες

Η δομή του Ομίλου την 30 Σεπτεμβρίου 2017 έχει ως εξής :

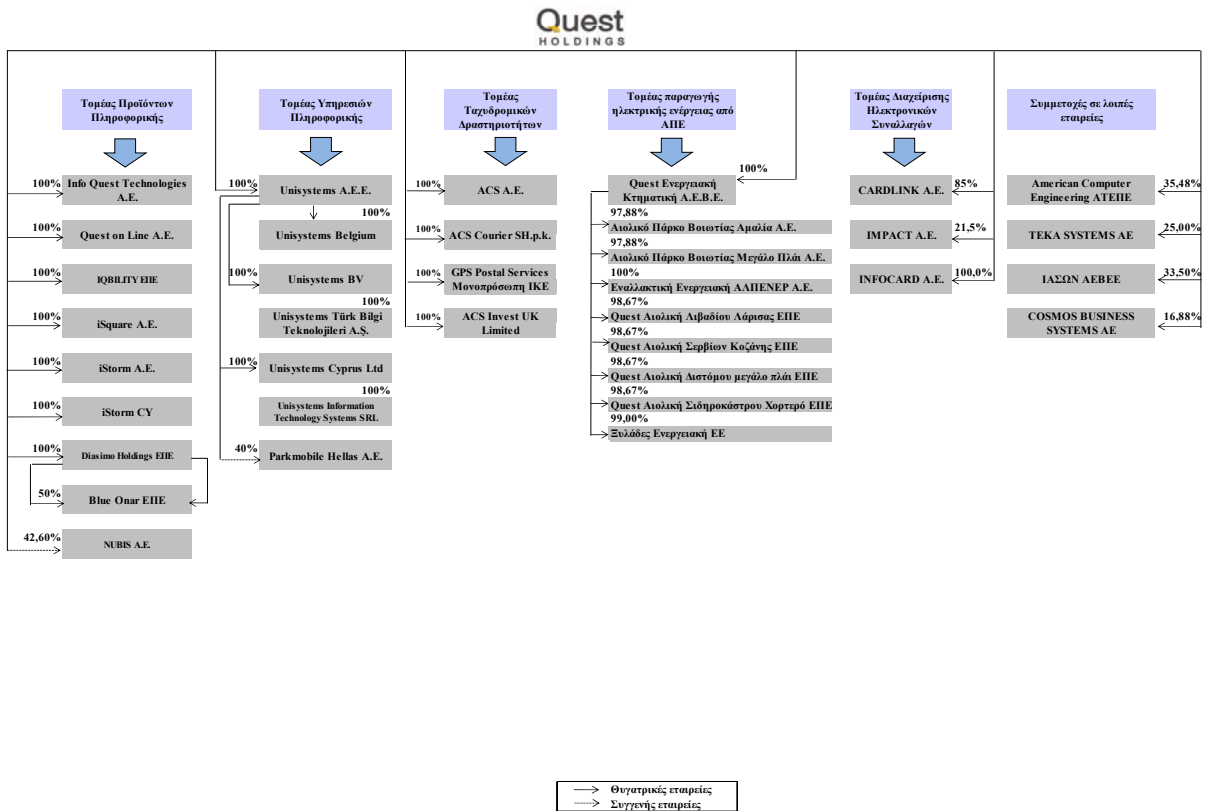

3. Αρχές σύνταξης της συνοπτικής ενδιάμεσης χρηματοοικονομικής πληροφόρησης

1) Βάση σύνταξης της χρηματοοικονομικής πληροφόρησης

Η συνοπτική ενδιάμεση χρηματοοικονομική πληροφόρηση της Quest Συμμετοχών Α.Ε. με ημερομηνία 30 Σεπτεμβρίου 2017 καλύπτει τους εννέα μήνες από 1 Ιανουαρίου έως την 30 Σεπτεμβρίου 2017 και έχει συνταχθεί σύμφωνα με το Διεθνές Λογιστικό Πρότυπο («ΔΛΠ») 34 «Ενδιάμεσες οικονομικές καταστάσεις».

Οι λογιστικές αρχές που χρησιμοποιήθηκαν για την προετοιμασία και την παρουσίαση της συνοπτικής ενδιάμεσης χρηματοοικονομικής πληροφόρησης είναι συνεπείς με τις λογιστικές αρχές που χρησιμοποιήθηκαν για τη σύνταξη των ετήσιων χρηματοοικονομικών καταστάσεων της Εταιρείας και του Ομίλου για την χρήση που έληξε στις 31 Δεκεμβρίου 2016.

Η συνοπτική ενδιάμεση χρηματοοικονομική πληροφόρηση πρέπει να αναγνωστεί σε συνδυασμό με τις ετήσιες χρηματοοικονομικές καταστάσεις της 31 Δεκεμβρίου 2016 που είναι διαθέσιμες στην ιστοσελίδα του Ομίλου www.quest.gr.

Η συνοπτική ενδιάμεση χρηματοοικονομική πληροφόρηση έχει συνταχθεί με βάση την αρχή του ιστορικού κόστους όπως έχει τροποποιηθεί με την εκτίμηση σε δίκαιη αξία των επενδύσεων διαθέσιμων προς πώληση και των χρηματοοικονομικών στοιχείων ενεργητικού και παθητικού σε εύλογη αξία μέσω αποτελεσμάτων.

Η σύνταξη των χρηματοοικονομικών καταστάσεων σύμφωνα με τα ΔΠΧΑ απαιτεί τη χρήση ορισμένων σημαντικών λογιστικών εκτιμήσεων και την άσκηση κρίσης από τη Διοίκηση στη διαδικασία εφαρμογής των λογιστικών αρχών. Επίσης απαιτείται η χρήση υπολογισμών και υποθέσεων που επηρεάζουν τα αναφερθέντα ποσά των περιουσιακών στοιχείων και υποχρεώσεων, τη

(Τα ποσά παρουσιάζονται σε χιλιάδες Ευρώ εκτός εάν δηλώνεται διαφορετικά)

γνωστοποίηση ενδεχόμενων απαιτήσεων και υποχρεώσεων κατά την ημερομηνία των χρηματοοικονομικών καταστάσεων και τα αναφερθέντα ποσά εισοδημάτων και εξόδων κατά τη διάρκεια της εξεταζόμενης περιόδου. Παρά το γεγονός ότι αυτοί οι υπολογισμοί βασίζονται στην καλύτερη δυνατή γνώση της Διοίκησης σε σχέση με τις τρέχουσες συνθήκες και ενέργειες, τα πραγματικά αποτελέσματα μπορεί τελικά να διαφέρουν από αυτούς τους υπολογισμούς.

Διαφορές που παρουσιάζονται μεταξύ των ποσών στην οικονομική πληροφόρηση και των αντίστοιχων ποσών στις σημειώσεις οφείλονται σε στρογγυλοποιήσεις.

Ο Όμιλος και η Εταιρεία εκπληρώνουν τις καθημερινές τους ανάγκες για κεφάλαιο κίνησης μέσω των χρηματικών πόρων που έχουν στη διάθεσή τους, περιλαμβανομένων και των τραπεζικών χορηγήσεων.

Οι προβλέψεις του Ομίλου και της Εταιρείας λαμβάνοντας εύλογα υπόψη τις πιθανές μεταβολές στην εμπορική τους απόδοση, δημιουργούν την εύλογη προσδοκία στη Διοίκηση ότι ο Όμιλος και η Εταιρεία διαθέτουν επαρκείς πόρους για να συνεχίσουν την επιχειρηματική τους δραστηριότητα στο εγγύς μέλλον.

Ως εκ τούτου ο Όμιλος και η Εταιρεία συνεχίζουν να υιοθετούν την «αρχή της επιχειρηματικής συνέχειας των δραστηριοτήτων τους» κατά την κατάρτιση της ενδιάμεσης συνοπτικής χρηματοοικονομικής πληροφόρησης για την περίοδο 1 Ιανουαρίου μέχρι 30 Σεπτεμβρίου 2017.

III) Νέα πρότυπα, τροποποιήσεις προτύπων και διερμηνείες: Συγκεκριμένα νέα πρότυπα, τροποποιήσεις προτύπων και διερμηνείες έχουν εκδοθεί, τα οποία είναι υποχρεωτικά για λογιστικές περιόδους που ξεκινούν κατά τη διάρκεια της παρούσας χρήσης ή μεταγενέστερα. Η εκτίμηση του Ομίλου σχετικά με την επίδραση από την εφαρμογή αυτών των νέων προτύπων, τροποποιήσεων και διερμηνειών παρατίθεται παρακάτω.

Πρότυπα και Διερμηνείες υποχρεωτικά για την τρέχουσα οικονομική χρήση

Δεν υπάρχουν νέα πρότυπα, τροποποιήσεις προτύπων και διερμηνείες που να είναι υποχρεωτικά για λογιστικές περιόδους που ξεκινούν την 1.1.2017.

Πρότυπα και Διερμηνείες υποχρεωτικά για μεταγενέστερες περιόδους

ΔΠΧΑ 9 «Χρηματοοικονομικά μέσα» και μεταγενέστερες τροποποιήσεις στο ΔΠΧΑ 9 και ΔΠΧΑ 7 (εφαρμόζεται στις ετήσιες λογιστικές περιόδους που ξεκινούν την ή μετά την 1 Ιανουαρίου 2018)

Το ΔΠΧΑ 9 αντικαθιστά τις πρόνοιες του ΔΛΠ 39 που αφορούν στην ταξινόμηση και επιμέτρηση των χρηματοοικονομικών περιουσιακών στοιχείων και χρηματοοικονομικών υποχρεώσεων και συμπεριλαμβάνει επίσης ένα μοντέλο αναμενόμενων πιστωτικών ζημιών το οποίο αντικαθιστά το μοντέλο των πραγματοποιημένων πιστωτικών ζημιών που εφαρμόζεται σήμερα. Το ΔΠΧΑ 9 καθιερώνει μία προσέγγιση της λογιστικής αντιστάθμισης βασισμένη σε αρχές και αντιμετωπίζει ασυνέπειες και αδυναμίες στο τρέχων μοντέλο του ΔΛΠ 39. Ο Όμιλος βρίσκεται στη διαδικασία εκτίμησης της επίδρασης του ΔΠΧΑ 9 στις οικονομικές του καταστάσεις.

ΔΠΧΑ 9 (Τροποποιήσεις) «Δικαιώματα πρόωρης αποπληρωμής με καταβολή αρνητικής ποινής εξόφλησης» (εφαρμόζεται στις ετήσιες λογιστικές περιόδους που ξεκινούν την ή μετά την 1 Ιανουαρίου 2019)

Οι τροποποιήσεις παρέχουν στις εταιρείες την δυνατότητα, εφόσον πληρούν μία συγκεκριμένη συνθήκη, να επιμετρούν χρηματοοικονομικά στοιχεία με δικαίωμα πρόωρης αποπληρωμής και καταβολή αρνητικής ποινής εξόφλησης (negative compensation) στο αναπόσβεστο κόστος η στην εύλογη αξία μέσω των λοιπών συνολικών εισοδημάτων αντί στην εύλογη αξία μέσω αποτελεσμάτων. Ο Όμιλος δεν μπορεί να εφαρμόσει νωρίτερα τις τροποποιήσεις καθώς δεν έχουν υιοθετηθεί ακόμη από την Ευρωπαϊκή Ένωση.

ΔΠΧΑ 15 «Έσοδα από Συμβόλαια με Πελάτες» (εφαρμόζεται στις ετήσιες λογιστικές περιόδους που ξεκινούν την ή μετά την 1 Ιανουαρίου 2018)

Το ΔΠΧΑ 15 εκδόθηκε τον Μάιο του 2014. Σκοπός του προτύπου είναι να παρέχει ένα ενιαίο, κατανοητό μοντέλο αναγνώρισης των εσόδων από όλα τα συμβόλαια με πελάτες ώστε να βελτιώσει τη συγκρισιμότητα μεταξύ εταιρειών του ίδιου κλάδου, διαφορετικών κλάδων και διαφορετικών κεφαλαιαγορών. Περιλαμβάνει τις αρχές που πρέπει να εφαρμόσει μία οικονομική οντότητα για να προσδιορίσει την επιμέτρηση των εσόδων και τη χρονική στιγμή της αναγνώρισής τους. Η βασική αρχή είναι ότι μία οικονομική οντότητα θα αναγνωρίσει τα έσοδα με τρόπο που να απεικονίζει τη μεταβίβαση των αγαθών ή υπηρεσιών στους πελάτες στο ποσό το οποίο αναμένει να δικαιούται σε αντάλλαγμα για αυτά τα αγαθά ή τις υπηρεσίες. Ο Όμιλος βρίσκεται στη διαδικασία εκτίμησης της επίδρασης του ΔΠΧΑ 15 στις οικονομικές του καταστάσεις.

ΔΠΧΑ 16 «Μισθώσεις» (εφαρμόζεται στις ετήσιες λογιστικές περιόδους που ξεκινούν την ή μετά την 1 Ιανουαρίου 2019)

(Τα ποσά παρουσιάζονται σε χιλιάδες Ευρώ εκτός εάν δηλώνεται διαφορετικά)

Το ΔΠΧΑ 16 εκδόθηκε τον Ιανουάριο του 2016 και αντικαθιστά το ΔΛΠ 17. Σκοπός του προτύπου είναι να εξασφαλίσει ότι οι μισθωτές και οι εκμισθωτές παρέχουν χρήσιμη πληροφόρηση που παρουσιάζει εύλογα την ουσία των συναλλαγών που αφορούν μισθώσεις. Το ΔΠΧΑ 16 εισάγει ένα ενιαίο μοντέλο για το λογιστικό χειρισμό από την πλευρά του μισθωτή, το οποίο απαιτεί ο μισθωτής να αναγνωρίζει περιουσιακά στοιχεία και υποχρεώσεις για όλες τις συμβάσεις μισθώσεων με διάρκεια άνω των 12 μηνών, εκτός εάν το υποκείμενο περιουσιακό στοιχείο είναι μη σημαντικής αξίας. Σχετικά με το λογιστικό χειρισμό από την πλευρά του εκμισθωτή, το ΔΠΧΑ 16 ενσωματώνει ουσιαστικά τις απαιτήσεις του ΔΛΠ 17. Επομένως, ο εκμισθωτής συνεχίζει να κατηγοριοποιεί τις συμβάσεις μισθώσεων σε λειτουργικές και χρηματοδοτικές μισθώσεις, και να ακολουθεί διαφορετικό λογιστικό χειρισμό για κάθε τύπο σύμβασης. Ο Όμιλος βρίσκεται στη διαδικασία εκτίμησης της επίδρασης του ΔΠΧΑ 16 στις οικονομικές του καταστάσεις. Το πρότυπο δεν έχει υιοθετηθεί ακόμη από την Ευρωπαϊκή Ένωση.

ΔΠΧΑ 17 “Ασφαλιστήρια συμβόλαια” (εφαρμόζεται στις ετήσιες λογιστικές περιόδους που ξεκινούν την ή μετά την 1 Ιανουαρίου 2021)

Το ΔΠΧΑ 17 εκδόθηκε τον Μάιο του 2017 και αντικαθιστά το ΔΠΧΑ 4. Το ΔΠΧΑ 17 καθιερώνει τις αρχές για την αναγνώριση, επιμέτρηση και παρουσίαση των ασφαλιστήριων συμβολαίων που βρίσκονται στο πεδίο εφαρμογής του προτύπου καθώς και τις σχετικές γνωστοποιήσεις. Σκοπός του προτύπου είναι να διασφαλίσει ότι μία οντότητα παρέχει σχετικές πληροφορίες οι οποίες να παρουσιάζουν την εύλογη εικόνα σχετικά με αυτά τα συμβόλαια. Το νέο πρότυπο επιλύει τα προβλήματα συγκρισιμότητας που είχε δημιουργήσει το ΔΠΧΑ 4 καθώς απαιτεί όλα τα ασφαλιστήρια συμβόλαια να λογιστικοποιούνται με τρόπο συνεπή. Οι ασφαλιστικές υποχρεώσεις θα επιμετρώνται σε τρέχουσες αξίες και όχι σε ιστορικό κόστος. Το πρότυπο δεν έχει υιοθετηθεί ακόμη από την Ευρωπαϊκή Ένωση.

ΔΛΠ 12 (Τροποποιήσεις) “Αναγνώριση αναβαλλόμενων φορολογικών απαιτήσεων σε μη πραγματοποιηθείσες ζημιές” (εφαρμόζεται στις ετήσιες λογιστικές περιόδους που ξεκινούν την ή μετά την 1η Ιανουαρίου 2017)

Οι τροποποιήσεις διευκρινίζουν τον λογιστικό χειρισμό σχετικά με την αναγνώριση αναβαλλόμενων φορολογικών απαιτήσεων σε μη πραγματοποιηθείσες ζημιές που έχουν προκύψει από δάνεια που επιμετρώνται στην εύλογη αξία. Οι τροποποιήσεις δεν έχουν υιοθετηθεί ακόμη από την Ευρωπαϊκή Ένωση.

ΔΛΠ 7 (Τροποποιήσεις) “Γνωστοποιήσεις” (εφαρμόζεται στις ετήσιες λογιστικές περιόδους που ξεκινούν την ή μετά την 1η Ιανουαρίου 2017)

Οι τροποποιήσεις εισάγουν υποχρεωτικές γνωστοποιήσεις που παρέχουν τη δυνατότητα στους χρήστες των οικονομικών καταστάσεων να αξιολογήσουν τις μεταβολές των υποχρεώσεων που προέρχονται από χρηματοδοτικές δραστηριότητες. Οι τροποποιήσεις δεν έχουν υιοθετηθεί ακόμη από την Ευρωπαϊκή Ένωση.

ΔΠΧΑ 2 (Τροποποιήσεις) “Ταξινόμηση και επιμέτρηση συναλλαγών που αφορούν παροχές που εξαρτώνται από την αξία των μετοχών” (εφαρμόζεται στις ετήσιες λογιστικές περιόδους που ξεκινούν την ή μετά την 1η Ιανουαρίου 2018)

Η τροποποίηση παρέχει διευκρινήσεις σχετικά με την βάση επιμέτρησης όσον αφορά παροχές που εξαρτώνται από την αξία των μετοχών και διακανονίζονται σε μετρητά και τον λογιστικό χειρισμό σχετικά με τροποποιήσεις σε όρους που μεταβάλλουν μία παροχή που διακανονίζεται σε μετρητά σε παροχή που διακανονίζεται σε συμμετοχικούς τίτλους. Επιπλέον εισάγουν μία εξαίρεση όσον αφορά τις αρχές του ΔΠΧΑ 2 με βάση την οποία μία παροχή θα πρέπει να αντιμετωπίζεται σαν να επρόκειτο να διακανονιστεί εξ ολοκλήρου σε συμμετοχικούς τίτλους, στις περιπτώσεις όπου ο εργοδότης υποχρεούται να παρακρατά ένα ποσό προς κάλυψη των φορολογικών υποχρεώσεων των εργαζομένων που προκύπτουν από παροχές που εξαρτώνται από την αξία των μετοχών και να το αποδίδει στις φορολογικές αρχές. Οι τροποποιήσεις δεν έχουν υιοθετηθεί ακόμη από την Ευρωπαϊκή Ένωση.

ΔΠΧΑ 4 (Τροποποιήσεις) “Εφαρμογή του ΔΠΧΑ 9 Χρηματοοικονομικά μέσα στο ΔΠΧΑ 4 Ασφαλιστήρια συμβόλαια” (εφαρμόζεται στις ετήσιες λογιστικές περιόδους που ξεκινούν την ή μετά την 1η Ιανουαρίου 2018)

Οι τροποποιήσεις εισάγουν δύο προσεγγίσεις. Το τροποποιημένο πρότυπο θα α) παρέχει την επιλογή σε όλες τις οντότητες που εκδίδουν ασφαλιστήρια συμβόλαια να αναγνωρίζουν στα λοιπά συνολικά εισοδήματα και όχι στην κατάσταση αποτελεσμάτων τις τυχόν αποκλίσεις που θα προκύψουν λόγω της εφαρμογής του ΔΠΧΑ 9 πριν την έκδοση του νέου προτύπου για τα ασφαλιστήρια συμβόλαια, και β) παρέχει στις οντότητες, οι δραστηριότητες των οποίων αφορούν κυρίως τον κλάδο των ασφαλίσεων, την επιλογή για προσωρινή απαλλαγή από την εφαρμογή του ΔΠΧΑ 9 έως το 2021. Οι οντότητες οι οποίες θα αναβάλουν την εφαρμογή του ΔΠΧΑ 9, θα συνεχίσουν να εφαρμόζουν το υπάρχον πρότυπο ΔΛΠ 39 για τα χρηματοοικονομικά μέσα. Οι τροποποιήσεις δεν έχουν υιοθετηθεί ακόμη από την Ευρωπαϊκή Ένωση.

ΔΛΠ 40 (Τροποποιήσεις) “Μεταφορές επενδυτικών ακινήτων” (εφαρμόζεται στις ετήσιες λογιστικές περιόδους που ξεκινούν την ή μετά την 1 Ιανουαρίου 2018)

Οι τροποποιήσεις διευκρινίζουν ότι προκειμένου να μπορεί να πραγματοποιηθεί μεταφορά προς ή από τα επενδυτικά ακίνητα θα πρέπει να έχει πραγματοποιηθεί αλλαγή στη χρήση. Προκειμένου να θεωρηθεί ότι έχει επέλθει αλλαγή στην χρήση ενός ακινήτου, θα πρέπει να αξιολογηθεί κατά πόσο το ακίνητο πληροί τον ορισμό και η αλλαγή στη χρήση να μπορεί να τεκμηριωθεί. Οι τροποποιήσεις δεν έχουν υιοθετηθεί ακόμη από την Ευρωπαϊκή Ένωση.

(Τα ποσά παρουσιάζονται σε χιλιάδες Ευρώ εκτός εάν δηλώνεται διαφορετικά)

IAS 28 (Τροποποιήσεις) “Μακροπρόθεσμες συμμετοχές σε συγγενείς και κοινοπραξίες” (εφαρμόζεται στις ετήσιες λογιστικές περιόδους που ξεκινούν την ή μετά την 1 Ιανουαρίου 2019)

Οι τροποποιήσεις διευκρινίζουν ότι οι οντότητες πρέπει να λογιστικοποιούν τις μακροπρόθεσμες συμμετοχές τους σε μία συγγενή εταιρεία ή κοινοπραξία - στις οποίες δεν εφαρμόζεται η μέθοδος της καθαρής θέσης - με βάση το ΔΠΧΑ 9. Οι τροποποιήσεις δεν έχουν υιοθετηθεί ακόμη από την Ευρωπαϊκή Ένωση.

Ε.Δ.Δ.Π.Χ.Π 22 “Συναλλαγές σε ξένο νόμισμα και προκαταβολές” (εφαρμόζεται στις ετήσιες λογιστικές περιόδους που ξεκινούν την ή μετά την 1 Ιανουαρίου 2018)

Η Διερμηνεία παρέχει καθοδήγηση σχετικά με πως προσδιορίζεται η ημερομηνία της συναλλαγής όταν εφαρμόζεται το πρότυπο που αφορά τις συναλλαγές σε ξένο νόμισμα, ΔΛΠ 21. Η Διερμηνεία έχει εφαρμογή όταν μία οντότητα είτε καταβάλει, είτε εισπράττει προκαταβολικά τίμημα για συμβάσεις που εκφράζονται σε ξένο νόμισμα. Η Διερμηνεία δεν έχει υιοθετηθεί ακόμη από την Ευρωπαϊκή Ένωση.

Ε.Δ.Δ.Π.Χ.Π 23 “Αβεβαιότητα σχετικά με τον χειρισμό θεμάτων φορολογίας εισοδήματος” (εφαρμόζεται στις ετήσιες λογιστικές περιόδους που ξεκινούν την ή μετά την 1 Ιανουαρίου 2019)

Η Διερμηνεία παρέχει επεξηγήσεις ως προς την αναγνώριση και επιμέτρηση του τρέχοντος και αναβαλλόμενου φόρου εισοδήματος όταν υπάρχει αβεβαιότητα σχετικά με την φορολογική αντιμετώπιση κάποιων στοιχείων. Το Ε.Δ.Δ.Π.Χ.Π 23 έχει εφαρμογή σε όλες τις πτυχές της λογιστικοποίησης του φόρου εισοδήματος όταν υπάρχει τέτοια αβεβαιότητα, συμπεριλαμβανομένου του φορολογητέου κέρδους/ζημιάς, της φορολογικής βάσης των περιουσιακών στοιχείων και υποχρεώσεων, τα φορολογικά κέρδη και φορολογικές ζημιές και τους φορολογικούς συντελεστές. Η Διερμηνεία δεν έχει υιοθετηθεί ακόμη από την Ευρωπαϊκή Ένωση.

Ετήσιες βελτιώσεις σε ΔΠΧΑ 2014 (Κύκλος 2014 – 2016)

Οι τροποποιήσεις που παρατίθενται παρακάτω περιγράφουν τις βασικές αλλαγές σε δύο ΔΠΧΑ. Οι τροποποιήσεις δεν έχουν υιοθετηθεί ακόμη από την Ευρωπαϊκή Ένωση.

ΔΠΧΑ 12 “Γνωστοποίηση συμμετοχής σε άλλες οικονομικές οντότητες”

Η τροποποίηση παρέχει διευκρινήσεις σχετικά με το ότι η υποχρέωση για παροχή των γνωστοποιήσεων του ΔΠΧΑ 12 έχει εφαρμογή σε συμμετοχές σε οντότητες που έχουν κατηγοριοποιηθεί ως διακρατούμενες προς πώληση, εκτός της υποχρέωσης για παροχή συνοπτικής χρηματοοικονομικής πληροφόρησης. Η τροποποίηση εφαρμόζεται στις ετήσιες λογιστικές περιόδους που ξεκινούν την ή μετά την 1 Ιανουαρίου 2017.

ΔΛΠ 28 “Συμμετοχές σε συγγενείς και κοινοπραξίες”

Οι τροποποιήσεις παρέχουν διευκρινήσεις ως προς το ότι όταν οι οργανισμοί διαχείρισης επενδύσεων κεφαλαίων, τα αμοιβαία κεφάλαια, και οντότητες με παρόμοιες δραστηριότητες εφαρμόζουν την επιλογή να επιμετρούν τις συμμετοχές σε συγγενείς ή κοινοπραξίες σε εύλογη αξία μέσω αποτελεσμάτων, αυτή η επιλογή θα πρέπει να γίνει ξεχωριστά για κάθε συγγενή ή κοινοπραξία κατά την αρχική αναγνώριση. Η τροποποίηση εφαρμόζεται στις ετήσιες λογιστικές περιόδους που ξεκινούν την ή μετά την 1 Ιανουαρίου 2018.

4. Σημαντικές λογιστικές εκτιμήσεις και κρίσεις της Διοικήσεως

Οι εκτιμήσεις και οι κρίσεις της διοίκησης επανεξετάζονται διαρκώς και βασίζονται σε ιστορικά δεδομένα και προσδοκίες για μελλοντικά γεγονότα, που κρίνονται εύλογες σύμφωνα με τα ισχύοντα.

5. Σημαντικές λογιστικές εκτιμήσεις και παραδοχές

Η Εταιρεία και ο Όμιλος προβαίνει σε εκτιμήσεις και παραδοχές που σχετίζονται με το μέλλον. Συνεπώς οι εκτιμήσεις αυτές εξ ορισμού σπάνια θα ταυτίζονται με τα πραγματικά γεγονότα. Οι εκτιμήσεις και υποθέσεις που συνεπάγονται σημαντικό κίνδυνο επανεκτίμησης στη λογιστική αξία των στοιχείων του ενεργητικού και παθητικού στη επόμενη περίοδο αναφέρονται κατωτέρω.

Οι εκτιμήσεις και παραδοχές συνεχώς επανεκτιμώνται και βασίζονται στην εμπειρία του παρελθόντος όπως προσαρμόζεται σύμφωνα με τις τρέχουσες συνθήκες αγοράς και άλλους παράγοντες περιλαμβανομένων προσδοκιών για μελλοντικά γεγονότα τα οποία θεωρούνται λογικά υπό τις παρούσες συνθήκες.

(Τα ποσά παρουσιάζονται σε χιλιάδες Ευρώ εκτός εάν δηλώνεται διαφορετικά)

(α) Φόρος εισοδήματος

Η Εταιρεία υπόκειται σε φορολόγηση και απαιτείται κρίση για τον προσδιορισμό της πρόβλεψης για φόρο εισοδήματος. Υπάρχουν πολλές συναλλαγές και υπολογισμοί για τους οποίους ο τελικός προσδιορισμός του φόρου είναι αβέβαιος. Η Εταιρεία αναγνωρίζει υποχρεώσεις από αναμενόμενους φορολογικούς ελέγχους, βάσει εκτιμήσεων για το ενδεχόμενο επιβολής επιπλέον φόρων. Εάν το τελικό αποτέλεσμα του ελέγχου είναι διαφορετικό από το αρχικό αναγνωρισθέν, η διαφορά θα επηρεάσει τον φόρο εισοδήματος και την πρόβλεψη για αναβαλλόμενη φορολογία της περιόδου.

(β) Εκτίμηση απομείωσης απαιτήσεων πελατών

Η Εταιρεία εξετάζει τα ληξιπρόθεσμα υπόλοιπα των πελατών και κατά πόσο υπερβαίνουν την πιστωτική πολιτική. Η Εταιρεία προβαίνει σε απομείωση των επισφαλών υπολοίπων και δημιουργεί αντίστοιχη πρόβλεψη βάση εκτιμήσεων. Οι εκτιμήσεις που γίνονται αφορούν τον χρονισμό και το ύψος αποπληρωμής των απαιτήσεων καθώς και τυχόν εξασφαλίσεις των απαιτήσεων που έχουν ληφθεί. Ειδικότερα και για όποιες περιπτώσεις υπάρχουν εξασφαλίσεις, η Εταιρεία προβαίνει σε δημιουργία πρόβλεψης επισφάλειας σε ποσοστό μικρότερο του 100% της απαίτησης ανάλογα την περίπτωση. Οι εκτιμήσεις εμπειρεύουν βαθμό υποκειμενικότητας και απαιτούν την κρίση της Διοίκησης.

(γ) Εκτίμηση απομείωσης μη χρηματοοικονομικών περιουσιακών στοιχείων

Η Εταιρεία εξετάζει ετησίως εάν τα μη χρηματοοικονομικά περιουσιακά της στοιχεία έχουν υποστεί οποιαδήποτε απομείωση, σύμφωνα με τη λογιστική πρακτική. Τα ανακτήσιμα ποσά των μονάδων δημιουργίας χρηματορικών έχουν καθοριστεί με βάση την αξία σε χρήση (value in use). Αυτοί οι υπολογισμοί απαιτούν τη χρήση εκτιμήσεων.

(δ) Συνταξιοδοτικά προγράμματα

Η παρούσα αξία των συνταξιοδοτικών παροχών βασίζεται σε έναν αριθμό παραγόντων που προσδιορίζονται με τη χρήση αναλογιστικών μεθόδων και παραδοχών. Μία τέτοια αναλογιστική παραδοχή είναι και το επιτόκιο προεξόφλησης που χρησιμοποιείται για τον υπολογισμό του κόστους της παροχής.

Η Εταιρεία καθορίζει το κατάλληλο επιτόκιο προεξόφλησης στο τέλος κάθε χρήσης. Αυτό ορίζεται ως το επιτόκιο το οποίο θα έπρεπε να χρησιμοποιηθεί ώστε να προσδιοριστεί η παρούσα αξία των μελλοντικών ταμειακών ροών, οι οποίες αναμένεται να απαιτηθούν για την κάλυψη των υποχρεώσεων των συνταξιοδοτικών προγραμμάτων. Για τον καθορισμό του κατάλληλου επιτόκιο προεξόφλησης, η Εταιρεία χρησιμοποιεί το επιτόκιο των χαμηλού ρίσκου εταιρικών ομολογιών, τα οποία μετατρέπονται στο νόμισμα στο οποίο η υποχρέωση θα πληρωθεί, και των οποίων η ημερομηνία λήξης πλησιάζει εκείνη της σχετικής συνταξιοδοτικής υποχρέωσης.

Άλλες σημαντικές παραδοχές των υποχρεώσεων συνταξιοδοτικών παροχών βασίζονται μερικώς στις τρέχουσες συνθήκες αγοράς.

(ε) Προβλέψεις για επίδικες υποθέσεις

Η Εταιρεία έχει εκκρεμείς δικαστικές υποθέσεις. Η Διοίκηση αξιολογεί την έκβαση των υποθέσεων και, εάν υπάρχει πιθανότητα αρνητικής έκβασης τότε η Εταιρεία προβαίνει στο σχηματισμό των απαραίτητων προβλέψεων. Οι προβλέψεις, όπου απαιτούνται, υπολογίζονται με βάση την παρούσα αξία των εκτιμήσεων της διοίκησης για τη δαπάνη που θα χρειαστεί για την διευθέτηση των αναμενόμενων υποχρεώσεων κατά την ημερομηνία του Ισολογισμού. Η παρούσα αξία βασίζεται σε έναν αριθμό παραγόντων που απαιτεί την άσκηση κρίσης.

(Τα ποσά παρουσιάζονται σε χιλιάδες Ευρώ εκτός εάν δηλώνεται διαφορετικά)

6. Πληροφόρηση κατά τομέα

Επιχειρηματικοί τομείς

Για λόγους διοικητικής πληροφόρησης ο Όμιλος είναι οργανωμένος σε πέντε βασικούς επιχειρηματικούς τομείς:

- (1) Προϊόντα Πληροφορικής
- (2) Υπηρεσίες πληροφορικής
- (3) Ταχυδρομικές υπηρεσίες
- (4) Παραγωγή ενέργεια από ΑΠΕ
- (5) Διαχείριση ηλεκτρονικών συναλλαγών

Η διοίκηση παρακολουθεί τα οικονομικά αποτελέσματα του κάθε επιχειρηματικού τομέα ξεχωριστά. Οι ανωτέρω επιχειρηματικοί τομείς διοικούνται ανεξάρτητα μεταξύ τους. Οι λειτουργικοί τομείς παρουσιάζονται με τρόπο που συνάδει με την εσωτερική πληροφόρηση που παρέχεται στους επικεφαλής λήψης επιχειρηματικών αποφάσεων των τομέων. Οι επικεφαλής λήψης των επιχειρηματικών αποφάσεων είναι υπεύθυνοι για την κατανομή των πόρων και την αξιολόγηση της απόδοσης των επιχειρηματικών τομέων.

Στα μη καταμετρήσιμα περιλαμβάνεται κυρίως η δραστηριότητα της Εταιρείας.

Τα αποτελέσματα κατά τομέα για την κλειόμενη περίοδο της 30 Σεπτεμβρίου 2017 και 30 Σεπτεμβρίου 2016 έχουν ως εξής:

9 μήνες έως 30 Σεπτεμβρίου 2017

	Προϊόντα Πληροφορική	Υπηρεσίες Πληροφορικής	Ταχυδρομικές Δραστηριότητες	Διαχείριση Ηλεκτρονικών Συναλλαγών	Παραγωγή Ενέργειας από ΑΠΕ	Μη καταμετρήσιμα	Σύνολο Συνεχιζόμενες Δραστηριότητες	Διακοπείσες Δραστηριότητες	Σύνολο
Συνολικές μεκτές πωλήσεις ανά τομέα	149.375	61.961	72.454	28.268	544	1.100	313.703	-	313.703
Εσωτερικές πωλήσεις μεταξύ τομέων	(16.080)	(594)	(1.040)	(13)	(14)	(1.055)	(18.796)	-	(18.796)
Σύνολο Πωλήσεων	133.296	61.367	71.414	28.255	530	45	294.907	-	294.907
Αποτελέσματα εκμετάλλευσης	2.485	1.460	7.978	417	680	565	13.585	-	13.585
Χρηματοοικονομικά (έξοδα) / έσοδα	(875)	(251)	(168)	(1.747)	12	130	(2.898)	-	(2.898)
Κέρδη/ Ζημιές από συγγενείς επιχειρήσεις	-	-	-	106	-	-	106	-	106
Κέρδη προ φόρων	1.611	1.209	7.811	(1.224)	692	695	10.793	-	10.793
Φόρος εισοδήματος (Σημ 20)	-	-	-	-	-	-	-	-	(5.640)
Καθαρά κέρδη/ (ζημιές) μετά φόρων									5.152

9 μήνες έως 30 Σεπτεμβρίου 2016

	Προϊόντα Πληροφορική	Υπηρεσίες Πληροφορικής	Ταχυδρομικές Δραστηριότητες	Διαχείριση Ηλεκτρονικών Συναλλαγών	Παραγωγή Ενέργειας από ΑΠΕ	Μη καταμετρήσιμα	Σύνολο Συνεχιζόμενες Δραστηριότητες	Διακοπείσες Δραστηριότητες	Σύνολο
Συνολικές μεκτές πωλήσεις ανά τομέα	132.678	62.664	64.400	15.915	2.528	-	277.785	3.772	281.557
Εσωτερικές πωλήσεις μεταξύ τομέων	(13.226)	(1.022)	(838)	(54)	(105)	-	(15.245)	-	(15.245)
Σύνολο Πωλήσεων	119.452	61.642	63.562	15.460	2.423	-	262.540	3.772	266.311
Αποτελέσματα εκμετάλλευσης	1.813	1.790	6.373	411	841	863	12.091	3.887	15.978
Χρηματοοικονομικά (έξοδα) / έσοδα	(650)	(79)	(90)	(1.442)	(236)	69	(2.429)	(518)	(2.947)
Κέρδη/ Ζημιές από συγγενείς επιχειρήσεις	-	-	-	56	-	-	56	-	56
Κέρδη / (Ζημιές) προ φόρων	1.164	1.711	6.283	(976)	605	932	9.718	3.369	13.087
Φόρος εισοδήματος (Σημ 20)	-	-	-	-	-	-	-	-	(3.791)
Καθαρά κέρδη/ (ζημιές) μετά φόρων									9.295

Τα οικονομικά αποτελέσματα της κλειόμενης περιόδου περιλαμβάνουν ποσό ευρώ 5.000 χιλ. σχετιζόμενο με πρόβλεψη πρόσθετου αναβαλλόμενου τιμήματος για την εξαγορά της θυγατρικής εταιρείας «Cardlink». Το υπερβάλλον τίμημα προκύπτει ανάλογα με τον συνολικό κύκλο εργασιών για το διάστημα 2015-2019, λαμβάνοντας υπόψη συγκεκριμένες κατηγορίες εσόδων.

Τα οικονομικά αποτελέσματα της αντίστοιχης περιόδου της προηγούμενης χρήσης περιλαμβάνουν κέρδος ύψους ευρώ 1,4 εκατ. που προέκυψε από την πώληση της συνδεδεμένης εταιρείας «Ανεμοπύλη Α.Ε.»

Στις διακοπείσες δραστηριότητες της αντίστοιχης περιόδου της προηγούμενης χρήσης περιλαμβάνεται η δραστηριότητα των 2 έμμεσων θυγατρικών «Quest Solar Α.Ε.» και «Quest Solar Αλμυρού Α.Ε.» που πωλήθηκαν εντός της προηγούμενης χρήσης

Οι μεταβιβάσεις και οι συναλλαγές μεταξύ των τομέων πραγματοποιούνται με πραγματικούς εμπορικούς όρους και συνθήκες, σύμφωνα με αυτά που ισχύουν για συναλλαγές με τρίτους.

(Τα ποσά παρουσιάζονται σε χιλιάδες Ευρώ εκτός εάν δηλώνεται διαφορετικά)

7. Ενσώματα Πάγια

Ο ΟΜΙΛΟΣ

	Οικόπεδα & Κτίρια	Μεταφορικά μέσα & μηχ/κός εξοπλισμός	Υπό κατασκευή κτίρια	Έπιπλα και εξαρτήματα	Σύνολο
Υπόλοιπο 1 Ιανουαρίου 2016	27.662	54.518	5.423	28.449	116.052
Προσθήκες	594	12.751	-	1.346	14.691
Πωλήσεις / διαγραφές	(14)	(582)	-	(4.034)	(4.630)
Πωλήσεις θυγατρικών (σημείωση 29)	(180)	(30.143)	-	(18)	(30.341)
Ανακατανομές	(30)	(31)	-	61	-
Μεταφορά σε περιουσιακά στοιχεία που κατέχονται προς πώληση (σημείωση 28)	(209)	296	-	1.980	2.067
Υπόλοιπο 31 Δεκεμβρίου 2016	27.823	36.809	5.423	27.785	97.840
Συσσωρευμένες αποσβέσεις					
Υπόλοιπο 1 Ιανουαρίου 2016	(4.287)	(14.484)	-	(22.761)	(41.531)
Αποσβέσεις	(190)	(6.906)	-	(1.416)	(8.512)
Απομείωση	(4.480)	174	-	-	(4.305)
Πωλήσεις / διαγραφές	-	384	-	4.106	4.490
Πωλήσεις θυγατρικών (σημείωση 29)	16	6.980	-	9	7.006
Ανακατανομές	-	31	-	(31)	-
Μεταφορά σε περιουσιακά στοιχεία που κατέχονται προς πώληση (σημείωση 28)	-	(296)	-	(1.831)	(2.127)
Υπόλοιπο 31 Δεκεμβρίου 2016	(8.940)	(14.116)	-	(21.924)	(44.980)
Αναπόσβεστη αξία στις 31 Δεκεμβρίου 2016	18.883	22.692	5.423	5.861	52.860
Υπόλοιπο 1 Ιανουαρίου 2017	27.823	36.809	5.423	27.785	97.840
Προσθήκες	442	12.652	-	631	13.725
Πωλήσεις / διαγραφές	-	(1.050)	-	(22)	(1.071)
Αγορές θυγατρικών	-	2.987	-	-	2.987
Ανακατανομές	-	12	-	(12)	-
Μεταφορά σε περιουσιακά στοιχεία που κατέχονται προς πώληση (σημείωση 28)	-	-	-	(2)	(2)
Υπόλοιπο 30 Σεπτεμβρίου 2017	28.265	51.410	5.423	28.380	113.478
Συσσωρευμένες αποσβέσεις					
Υπόλοιπο 1 Ιανουαρίου 2017	(8.940)	(14.116)	-	(21.924)	(44.980)
Αποσβέσεις	(134)	(5.423)	-	(1.135)	(6.692)
Απομείωση	-	-	-	-	-
Πωλήσεις / διαγραφές	-	991	-	19	1.010
Αγορές θυγατρικών	-	(728)	-	-	(728)
Ανακατανομές	-	(9)	-	9	(0)
Μεταφορά σε περιουσιακά στοιχεία που κατέχονται προς πώληση (σημείωση 28)	2	-	-	2	4
Υπόλοιπο 30 Σεπτεμβρίου 2017	(9.072)	(19.285)	-	(23.029)	(51.387)
Αναπόσβεστη αξία στις 30 Σεπτεμβρίου 2017	19.193	32.124	5.423	5.351	62.091

(Τα ποσά παρουσιάζονται σε χιλιάδες Ευρώ εκτός εάν δηλώνεται διαφορετικά)

Η ΕΤΑΙΡΙΑ

	Οικόπεδα & Κτίρια	Μεταφορικά μέσα & μηχ/κός εξοπλισμός	Έπιπλα και εξαρτήματα	Σύνολο
Υπόλοιπο 1 Ιανουαρίου 2016	12.963	210	625	13.798
Προσθήκες	238	-	43	281
Πωλήσεις / διαγραφές	(14)	(155)	(873)	(1.041)
Ανακατανομές	-	(31)	31	-
Μεταφορά σε περιουσιακά στοιχεία που κατέχονται προς πώληση (σημείωση 28)	(209)	296	1.980	2.067
Υπόλοιπο 31 Δεκεμβρίου 2016	12.980	320	1.806	15.105
Συσσωρευμένες αποσβέσεις				
Υπόλοιπο 1 Ιανουαρίου 2016	(1.249)	(198)	(526)	(1.973)
Αποσβέσεις	(16)	(3)	(18)	(37)
Απομείωση	(4.280)	-	-	(4.280)
Πωλήσεις / διαγραφές	-	152	959	1.111
Ανακατανομές	-	31	(31)	-
Μεταφορά σε περιουσιακά στοιχεία που κατέχονται προς πώληση (σημείωση 28)	-	(296)	(1.831)	(2.127)
Υπόλοιπο 31 Δεκεμβρίου 2016	(5.545)	(314)	(1.447)	(7.306)
Αναπόσβεστη αξία στις 31 Δεκεμβρίου 2016	7.434	6	359	7.799
Υπόλοιπο 1 Ιανουαρίου 2017	12.980	320	1.806	15.105
Προσθήκες	-	1	7	7
Πωλήσεις / διαγραφές	-	-	(1)	(1)
Υπόλοιπο 30 Σεπτεμβρίου 2017	12.980	320	1.812	15.111
Συσσωρευμένες αποσβέσεις				
Υπόλοιπο 1 Ιανουαρίου 2017	(5.545)	(314)	(1.447)	(7.306)
Αποσβέσεις	(12)	(1)	(14)	(27)
Υπόλοιπο 30 Σεπτεμβρίου 2017	(5.557)	(315)	(1.461)	(7.333)
Αναπόσβεστη αξία στις 30 Σεπτεμβρίου 2017	7.422	5	351	7.778

Στην κλειόμενη περίοδο :

Οι προσθήκες των ενσώματων παγίων στον Όμιλο αφορούν κυρίως σε προμήθεια τερματικών ηλεκτρονικών συναλλαγών (POS) της θυγατρικής εταιρείας Cardlink A.E..

Από τα ανωτέρω πάγια περιουσιακά στοιχεία του Ομίλου, τα κατεχόμενα πάγια μέσω χρηματοδοτικής μίσθωσης ανέρχονται σε ευρώ 24.358 χιλ. με συσσωρευμένες αποσβέσεις ύψους ευρώ 8.995 χιλ..

Στην προηγούμενη χρήση :

Το ποσό των ευρώ (4.305) χιλ. στον Όμιλο στο κονδύλι των απομειώσεων αφορά κυρίως σε προβλέψεις απομείωσης ακινήτων της Εταιρείας μέσω των αποτελεσμάτων της κλειόμενης χρήσης.

Στον Όμιλο το ποσό των ευρώ 4.630 χιλ. στο κόστος κτήσης μείον το ποσό των ευρώ 4.490 χιλ. στις συσσωρευμένες αποσβέσεις αφορά κυρίως σε καταστροφή απαξιωμένων παγίων στοιχείων μηχανογραφικού εξοπλισμού της θυγατρικής εταιρείας Info Quest Technologies AEBE.

Το ποσό των ευρώ 12.751 χιλ. στον Όμιλο στο κονδύλι των προσθηκών μηχανογραφικού εξοπλισμού αφορά κυρίως σε προσθήκες μέσω χρηματοδοτικής μίσθωσης τερματικών ηλεκτρονικών συναλλαγών (POS) της θυγατρικής εταιρείας Cardlink A.E..

Το ποσό των ευρώ 30.341 χιλ. στον Όμιλο στο κονδύλι των πωλήσεων θυγατρικών μείον ευρώ 7.006 χιλ. αφορά στην πώληση των έμμεσων θυγατρικών εταιρειών Quest Solar A.E. και Quest Solar Αλμυρού Α.Ε.

Το ποσό των ευρώ 2.067 χιλ. μείον ευρώ 2.127 χιλ. στον Όμιλο στις συσσωρευμένες αποσβέσεις αφορά σε τμήμα εισφορές κτιρίων και εξοπλισμού κτιρίων στην θυγατρική εταιρεία BriQ Properties A.E.E.A.Π. (σημείωση 28) Σύμφωνα με το ΔΧΠΑ 13 (Επιμέτρηση εύλογης αξίας), η Διοίκηση της Εταιρείας εκτιμά ότι η αναπόσβεστη αξία της ομάδας των περιουσιακών στοιχείων «οικόπεδα και κτίρια» προσεγγίζει την εύλογη αξία και ότι σε σχέση με το τέλος της χρήσης 2016 δεν προέκυψαν επιπλέον σημαντικές ενδείξεις για ενδεχόμενη απομείωση τους στις παρούσες ενδιάμεσες χρηματοοικονομικές καταστάσεις. Οι ανωτέρω υποθέσεις θα επανεξεταθούν στις ετήσιες χρηματοοικονομικές καταστάσεις του 2017.

(Τα ποσά παρουσιάζονται σε χιλιάδες Ευρώ εκτός εάν δηλώνεται διαφορετικά)

8. Υπεραξία

	Ο ΟΜΙΛΟΣ	
	30/9/2017	31/12/2016
Υπόλοιπο στην αρχή της χρήσης	25.537	25.537
Προσθήκες	342	-
Διαγραφές	-	-
Υπόλοιπο στο τέλος της περιόδου	25.878	25.537

Το κονδύλι ποσού ευρώ 25.878 χιλ. της υπεραξίας, αφορά κατά το ποσό των ευρώ 4.932 χιλ. την οριστικά σχηματισθείσα υπεραξία εξαγοράς της εταιρείας «Rainbow A.E.» που απορροφήθηκε εντός του 2010 από την κατά 100% θυγατρική «iSquare A.E.», κατά το ποσό των ευρώ 3.785 χιλ. τη σχηματισθείσα υπεραξία από την εξαγορά μειοψηφικών ποσοστών της θυγατρικής «ACS A.E.», κατά το ποσό των ευρώ 16.820 χιλ. την οριστικά προσδιορισθείσα υπεραξία της εξαγορασθείσας εταιρείας με την επωνυμία «Cardilink A.E.» και σε ποσό ευρώ 342 χιλ. που αφορά τον υπολογισμό της προσωρινής υπεραξίας εξαγοράς έμμεσης θυγατρικής που παρουσιάζεται στην παρούσα οικονομική έκθεση του Ομίλου στην σημείωση 29 – Επιχειρηματικές συνενώσεις.

Τα προϋπολογισθέντα μικτά περιθώρια κέρδους υπολογίζονται σύμφωνα με τα μικτά περιθώρια που πραγματοποιήθηκαν το αμέσως προηγούμενο έτος προσαυξημένα κατά την προσδοκώμενη βελτίωση απόδοσης

Η υπεραξία κατανέμεται στις μονάδες δημιουργίας ταμειακών ροών που προσδιορίζονται με βάση την περιοχή δραστηριοποίησης των επιχειρηματικών τομέων και με βάση τη γεωγραφική περιοχή.

Η ανακτήσιμη αξία μιας μονάδας δημιουργίας ταμειακών ροών καθορίζεται σύμφωνα με υπολογισμό της αξίας χρήσης της (value in use). Ο υπολογισμός αυτός χρησιμοποιεί προβλέψεις ταμειακών ροών που προκύπτουν από οικονομικούς προϋπολογισμούς, οι οποίοι έχουν εγκριθεί από την Διοίκηση και καλύπτουν τριετή περίοδο.

Την προηγούμενη χρήση, οι κύριες παραδοχές που υιοθετήθηκαν από τη Διοίκηση για τον υπολογισμό των μελλοντικών ταμειακών ροών, προκειμένου να διενεργηθεί έλεγχος απαξίωσης υπεραξίας στις μονάδες δημιουργίας ταμειακών ροών για τον τομέα της διανομής των προϊόντων Apple είναι οι εξής: Επιτόκιο αναγωγής σε παρούσα αξία 9,9%, Αύξηση πωλήσεων 3%, μικτό περιθώριο 8% και Ρυθμός ανάπτυξης στο διηνεκές 1,5%. Σχετικά με τον τομέα των Ταχυδρομικών δραστηριοτήτων είναι : Επιτόκιο αναγωγής σε παρούσα αξία 9,9%, μεταβολή πωλήσεων 3%, μικτό περιθώριο 27% και Ρυθμός ανάπτυξης στο διηνεκές 1,5%. Σχετικά με τον τομέα ηλεκτρονικών συναλλαγών είναι : Επιτόκιο αναγωγής σε παρούσα αξία 10,5%, μεταβολή πωλήσεων 9%, περιθώριο EBITDA 34% και Ρυθμός ανάπτυξης στο διηνεκές 1%.

(Τα ποσά παρουσιάζονται σε χιλιάδες Ευρώ εκτός εάν δηλώνεται διαφορετικά)

9. Λοιπά άυλα περιουσιακά στοιχεία

Ο ΟΜΙΛΟΣ

	Δικαιώματα βιομηχανικής ιδιοκτησίας	Λογισμικό & Λοιπά Άυλα Περιουσιακά Στοιχεία	Σύνολο
Υπόλοιπο 1 Ιανουαρίου 2016	24.134	15.900	40.035
Προσθήκες	-	1.238	1.238
Πωλήσεις	-	(84)	(84)
Μεταφορά σε περιουσιακά στοιχεία που κατέχονται προς πώληση (σημείωση 28)	-	(8)	(8)
Υπόλοιπο 31 Δεκεμβρίου 2016	24.134	17.045	41.180
Συσσωρευμένες αποσβέσεις			
Υπόλοιπο 1 Ιανουαρίου 2016	(17.409)	(11.684)	(29.094)
Αποσβέσεις	(329)	(1.616)	(1.945)
Πωλήσεις	-	14	14
Μεταφορά σε περιουσιακά στοιχεία που κατέχονται προς πώληση (σημείωση 28)	-	24	24
Υπόλοιπο 31 Δεκεμβρίου 2016	(17.738)	(13.262)	(31.001)
Αναπόσβεστη αξία στις 31 Δεκεμβρίου 2016	6.396	3.783	10.180
Υπόλοιπο 1 Ιανουαρίου 2017	24.134	17.045	41.180
Προσθήκες	-	1.096	1.096
Πωλήσεις	-	(216)	(216)
Μεταφορά σε περιουσιακά στοιχεία που κατέχονται προς πώληση (σημείωση 28)	-	(5)	(5)
Ανακατανομές	(1.068)	-	(1.068)
Υπόλοιπο 30 Σεπτεμβρίου 2017	23.066	17.919	40.986
Συσσωρευμένες αποσβέσεις			
Υπόλοιπο 1 Ιανουαρίου 2017	(17.738)	(13.262)	(31.001)
Αποσβέσεις	(308)	(1.149)	(1.457)
Πωλήσεις	-	179	179
Ανακατανομές	1.069	-	1.069
Υπόλοιπο 30 Σεπτεμβρίου 2017	(16.977)	(14.233)	(31.210)
Αναπόσβεστη αξία στις 30 Σεπτεμβρίου 2017	6.089	3.687	9.776

(Τα ποσά παρουσιάζονται σε χιλιάδες Ευρώ εκτός εάν δηλώνεται διαφορετικά)

Η ΕΤΑΙΡΙΑ

	Λογισμικό	Σύνολο
Υπόλοιπο 1 Ιανουαρίου 2016	42	42
Προσθήκες	4	4
Μεταφορά σε περιουσιακά στοιχεία που κατέχονται προς πώληση	(8)	(8)
Υπόλοιπο 31 Δεκεμβρίου 2016	38	38
Συσσωρευμένες αποσβέσεις		
Υπόλοιπο 1 Ιανουαρίου 2016	(29)	(29)
Αποσβέσεις	(4)	(4)
Μεταφορά σε περιουσιακά στοιχεία που κατέχονται προς πώληση	24	24
Υπόλοιπο 31 Δεκεμβρίου 2016	(10)	(10)
Αναπόσβεστη αξία στις 31 Δεκεμβρίου 2016	28	28
Υπόλοιπο στις 1 Ιανουαρίου 2017	38	38
Προσθήκες	8	8
Υπόλοιπο 30 Σεπτεμβρίου 2017	46	46
Συσσωρευμένες αποσβέσεις		
Υπόλοιπο στις 1 Ιανουαρίου 2017	(10)	(10)
Αποσβέσεις	(4)	(4)
Υπόλοιπο 30 Σεπτεμβρίου 2017	(13)	(13)
Αναπόσβεστη αξία στις 30 Σεπτεμβρίου 2017	32	32

Το ποσό των ευρώ 6.089 χιλ. στον Όμιλο αφορά κυρίως στην καθαρή αξία άυλου περιουσιακού στοιχείου αναγνωρισμένο σε επίπεδο Ομίλου αρχικής αξίας € 15.600 χιλ. που αποσβένεται σε 30 έτη και αφορά την εμπορική επωνυμία (brand name) Unisystems που προέκυψε κατά την εξαγορά της τελευταίας το 2007. Η ανωτέρω αξία καλύπτεται από αποτίμηση με τη μέθοδο των προεξοφλημένων ταμειακών ροών (DCF) κατά τη λήξη της προηγούμενης χρήσης. Οι κύριες παραδοχές που υιοθετήθηκαν από τη Διοίκηση για τον υπολογισμό των μελλοντικών ταμειακών ροών, προκειμένου να διενεργηθεί ο έλεγχος απαξίωσης του ανωτέρω περιουσιακού στοιχείου στις μονάδες δημιουργίας ταμειακών ροών κατά την προηγούμενη χρήση ήταν οι εξής: Επιτόκιο αναγωγής σε παρούσα αξία 9,9%, αύξηση πωλήσεων 3%, μικτό περιθώριο 16% και Ρυθμός ανάπτυξης στο διηνεκές 1%.

10. Επενδύσεις σε Ακίνητα

	Ο ΟΜΙΛΟΣ	
	30/09/2017	31/12/2016
Κόστος		
Υπόλοιπο έναρξης	8.230	8.230
Στο τέλος της περιόδου	8.230	8.230
Συσσωρευμένες αποσβέσεις		
Υπόλοιπο έναρξης χρήσης	(5.385)	(3.375)
Αποσβέσεις χρήσης	(7)	(10)
Απομείωση	-	(2.000)
Υπόλοιπο στο τέλος της περιόδου	(5.392)	(5.385)
Αναπόσβεστη Αξία στο τέλος της περιόδου	2.838	2.845

Το ανωτέρω ποσό ευρώ 2.838 χιλ. αφορά στην απομειωμένη δίκαιη αξία οικοπέδου της θυγατρικής εταιρείας Unisystems A.E., στη λεωφόρο Αθηνών. Το ανωτέρω οικόπεδο, η θυγατρική το είχε αγοράσει στη χρήση 2006 με αρχικό σκοπό την ανέγερση κτιρίου για

(Τα ποσά παρουσιάζονται σε χιλιάδες Ευρώ εκτός εάν δηλώνεται διαφορετικά)

την μετεγκατάσταση των γραφείων της. Στη χρήση 2007 αποφασίστηκε ότι δεν θα ανεγερθεί νέο κτίριο στο ανωτέρω οικόπεδο. Ως εκ τούτου, και δεδομένου ότι το οικόπεδο κατέχεται για μακροπρόθεσμη αύξηση της αξίας του παρά για βραχυπρόθεσμη πώληση και με βάση τις σχετικές διατάξεις του Δ.Λ.Π. 40 «Επενδύσεις σε ακίνητα», μεταφέρθηκε από τα ενσώματα πάγια στις επενδύσεις σε ακίνητα.

Οι αποσβέσεις ποσού ευρώ (7) χιλ. αφορούν μικρής κλίμακας εγκαταστάσεις που συνδέονται με το ανωτέρω οικόπεδο. Σύμφωνα με το ΔΧΠΑ 13 (Επιμέτρηση εύλογης αξίας), η Διοίκηση της Εταιρείας εκτιμά ότι η αξία των επενδύσεων σε ακίνητα προσεγγίζει την εύλογη και ότι σε σχέση με το τέλος της χρήσης 2016 δεν προέκυψαν επιπλέον σημαντικές ενδείξεις για ενδεχόμενη απομείωση τους στις παρούσες ενδιάμεσες χρηματοοικονομικές καταστάσεις. Η Εταιρεία στο τέλος της χρήσης 2017 θα προβεί σε επανεκτίμηση του ως άνω κονδυλίου.

11. Επενδύσεις σε θυγατρικές

	Η ΕΤΑΙΡΙΑ	
	30/9/2017	31/12/2016
Υπόλοιπο έναρξης	77.012	80.297
Προσθήκες	-	124
Αγορά δικαιωμάτων μειοψηφίας	2.400	-
Μείωση μετοχικού κεφαλαίου θυγατρικών	(16.131)	(3.409)
Υπόλοιπο λήξεως	63.281	77.012

Στην κλειόμενη περίοδο, το ποσό των ευρώ 16.131 χιλ. αφορά σε μείωση μετοχικού κεφαλαίου της 100% θυγατρικής «Unisystems A.E.», με επιστροφή σε είδος των μετοχών της BriQ Properties A.E.E.A.Π. που κατείχε και μετρητών, συνολικού ύψους ευρώ 5.670 χιλ. και στην μείωση μετοχικού κεφαλαίου, της κατά 55% θυγατρικής εταιρείας «Quest Ενεργειακή Κτηματική Α.Ε.Β.Ε.» συνολικού ποσού ευρώ 19.020 χιλ., και ποσού στα δικαιώματα πλειοψηφίας ευρώ 10.461 χιλ.. Το ποσό των ευρώ 2.400 χιλ. αφορά στην εξαγορά του 45% του μετοχικού κεφαλαίου της θυγατρικής της εταιρείας «Quest Ενεργειακή Κτηματική Α.Ε.Β.Ε.».

Στην προηγούμενη χρήση, το ποσό των ευρώ 3.409 χιλ. αφορά κατά ευρώ 1.492 χιλ. στην μείωση μετοχικού κεφαλαίου της κατά 55% θυγατρικής εταιρείας Quest Ενεργειακή Κτηματική ΑΕΒΕ, και κατά ποσό ευρώ 1.917 χιλ. από την θυγατρική Info Quest Technologies ΑΕΒΕ.

Τα ποσοστά συμμετοχής της Εταιρείας σε θυγατρικές έχουν ως εξής:

Επωνυμία	Χώρα εγκατάστασης	Κόστος κτήσης συμμετοχής	Απομείωση	Αξία Ισολογισμού	% Ποσοστό συμμετοχής
30 Σεπτεμβρίου 2017					
UNISYSTEMS A.E.	Ελλάδα	66.947	(36.133)	30.814	100,00%
ACS A.E.E.	Ελλάδα	23.713	(21.345)	2.368	100,00%
ISQUARE A.E.	Ελλάδα	60	-	60	100,00%
QUEST ΕΝΕΡΓΕΙΑΚΗ ΚΤΗΜΑΤΙΚΗ Α.Ε.Β.Ε.	Ελλάδα	5.167	-	5.167	100,00%
QUEST on LINE A.E.	Ελλάδα	810	(810)	-	100,00%
INFO QUEST TECHNOLOGIES A.E.Β.Ε.	Ελλάδα	29.017	(13.431)	15.586	100,00%
ISTORM A.E.	Ελλάδα	3.157	-	3.157	100,00%
DIASIMO HOLDINGS LTD	Κύπρος	-	-	-	100,00%
CARDLINK A.E. (Πρώην U-YOU Ε.Π.Ε.)	Ελλάδα	6.106	-	6.106	85,00%
U- YOU A.E.(Πρώην INFOCARD A.E.)	Ελλάδα	24	-	24	100,00%
		135.000	(71.720)	63.281	

(Τα ποσά παρουσιάζονται σε χιλιάδες Ευρώ εκτός εάν δηλώνεται διαφορετικά)

Επωνυμία	Χώρα εγκατάστασης	Κόστος κτήσης συμμετοχής	Απομείωση	Αξία Ισολογισμού	% Ποσοστό συμμετοχής
31 Δεκεμβρίου 2016					
UNISYSTEMS A.E.	Ελλάδα	72.617	(36.133)	36.484	100,00%
ACS A.E.E.	Ελλάδα	23.713	(21.345)	2.368	100,00%
ISQUARE A.E.	Ελλάδα	60	-	60	100,00%
QUEST ΕΝΕΡΓΕΙΑΚΗ ΚΤΗΜΑΤΙΚΗ Α.Ε.Β.Ε.	Ελλάδα	13.228	-	13.228	55,00%
QUEST on LINE A.E.	Ελλάδα	810	(810)	-	100,00%
INFO QUEST TECHNOLOGIES A.E.Β.Ε.	Ελλάδα	29.017	(13.431)	15.586	100,00%
ISTORM A.E.	Ελλάδα	3.157	-	3.157	100,00%
DIASIMO HOLDINGS LTD	Κύπρος	-	-	-	100,00%
CARDLINK A.E. (Πρώην U-YOU E.Π.Ε.)	Ελλάδα	6.106	-	6.106	85,00%
U- YOU A.E.(Πρώην INFOCARD A.E.)	Ελλάδα	24	-	24	100,00%
		148.731	(71.720)	77.012	

Με βάση τα προβλεπόμενα από τα Δ.Π.Χ.Α. σχετικά με τις αποτιμήσεις των θυγατρικών (ΔΛΠ 36 – Απομείωση αξίας περιουσιακών στοιχείων) οι συμμετοχές αποτιμήθηκαν στην χαμηλότερη αξία μεταξύ αξίας κτήσεως και ανακτήσιμης αξίας. Η ανακτήσιμη αξία καθορίστηκε και κατά την λήξη της προηγούμενης χρήσης του 2016, από την αξία χρήσης η οποία υπολογίσθηκε με την μέθοδο των προβλεπόμενων προεξοφλημένων ταμειακών ροών (DCF) από χρηματοοικονομικούς προϋπολογισμούς του Ομίλου εγκεκριμένους από τη Διοίκηση όπου υπήρχε ένδειξη απομείωσης. Η Διοίκηση της Εταιρείας εκτιμά ότι δεν υπάρχουν περαιτέρω ενδείξεις απομείωσης της αξίας των θυγατρικών της και ότι αυτή προσεγγίζει την εύλογη.

Επιπρόσθετα των ανωτέρω, στην ενοποιημένη οικονομική πληροφόρηση συμπεριλαμβάνονται οι έμμεσες θυγατρικές όπως παρατίθενται παρακάτω:

Η 100% θυγατρική της ACS A.E.E., ACS Courier SH.pk. που εδρεύει στην Αλβανία, η κατά 100% θυγατρική της GPS IKE και η 100% θυγατρική ACS UK INVEST LIMITED με έδρα το Ηνωμένο Βασίλειο.

Οι θυγατρικές της Quest Ενεργειακή Κτηματική Α.Ε.Β.Ε.: «Αιολικό Πάρκο Βοιωτίας Αμαλία Α.Ε.» (θυγατρική 94,87%), «Αιολικό Πάρκο Βοιωτίας Μεγάλο Πλάι Α.Ε.» (θυγατρική 94,87%), «Εναλλακτική Ενεργειακή ΑΛΠΕΝΕΡ Α.Ε.» (θυγατρική 100%), Quest Αιολική Λιβαδίου Λάρισας Ε.Π.Ε.» (θυγατρική 98,67%), «Quest Αιολική Σερβίων Κοζάνης Ε.Π.Ε.» (θυγατρική 98,67%), «Quest Αιολική Διστόμου Μεγάλο Πλάι Ε.Π.Ε.» (θυγατρική 98,67%), «Quest Αιολική Σιδηροκάστρου Χορτερό Ε.Π.Ε.» (θυγατρική 98,67%), «Αιολικό πάρκο Δράμας Ε.Π.Ε.» (θυγατρική 90%) και «Ξυλάδες Ενεργειακή Ε.Ε.» (θυγατρική 99%).

Οι θυγατρικές της Unisystems A.E. : Unisystems B.V. με έδρα την Ολλανδία (100% θυγατρική) και η θυγατρική της τελευταίας «Unisystems Türk Bilgi Teknolojileri A.Ş.» με έδρα την Τουρκία (100% θυγατρική).

Οι θυγατρική της «Unisystems Cyprus Ltd»: «Unisystems information technology systems SLR» όπως μετονομάστηκε από «Quest Rom Systems Integration & Services Ltd» που εδρεύει στη Ρουμανία (100% θυγατρική).

Όλες οι θυγατρικές (άμεσες και έμμεσες) της Εταιρείας καθώς και η μέθοδος ενοποίησής τους παρατίθενται επίσης και στην Σημείωση 24 (Ανέλεγκτες φορολογικά χρήσεις).

Δεν υπήρξαν άλλες σημαντικές μεταβολές στις επενδύσεις σε θυγατρικές της Εταιρείας κατά τη διάρκεια της κλειόμενης περιόδου και της προηγούμενης χρήσης.

12. Επενδύσεις σε συγγενείς επιχειρήσεις

	Ο ΟΜΙΛΟΣ		Η ΕΤΑΙΡΙΑ	
	30/9/2017	31/12/2016	30/9/2017	31/12/2016
Υπόλοιπο έναρξης	837	943	700	700
Μερίδιο κέρδους/ ζημιάς (μετά απο φόρους και μη ελέγχουσες συμμετοχές)	106	137	-	-
Πωλήσεις/ διαγραφές	-	(243)	-	-
Υπόλοιπο λήξεως	944	837	700	700

(Τα ποσά παρουσιάζονται σε χιλιάδες Ευρώ εκτός εάν δηλώνεται διαφορετικά)

Σε επίπεδο Ομίλου περιλαμβάνεται η κατά 40,6% συμμετοχή της Εταιρείας στην εταιρεία «NUBIS A.E.» και η κατά 21,5% συμμετοχή της Εταιρείας στην εταιρεία «Impact A.E.».

30 Σεπτεμβρίου 2017

Επωνυμία	Χώρα εγκατάστασης	Ενεργητικό	Υποχρεώσεις	Έσοδα	Κέρδη / (ζημιές)	% Ποσοστό συμμετοχής
PARKMOBILE HELLAS A.E.	Ελλάδα	419	739	-	-	40,00%
NUBIS A.E.	Ελλάδα	856	1.022	-	-	40,60%
Impact A.E.	Ελλάδα	2.361	499	1.569	495	21,50%
		3.636	2.260	1.569	495	

31 Δεκεμβρίου 2016

Επωνυμία	Χώρα εγκατάστασης	Ενεργητικό	Υποχρεώσεις	Έσοδα	Κέρδη / (ζημιές)	% Ποσοστό συμμετοχής
PARKMOBILE HELLAS A.E.	Ελλάδα	419	739	-	11	40,00%
NUBIS A.E.	Ελλάδα	599	333	-	-	29,98%
Impact A.E.	Ελλάδα	2.159	391	1.903	742	21,50%
		3.177	1.463	1.903	752	

13. Διαθέσιμα προς πώληση χρηματοοικονομικά στοιχεία

	Ο ΟΜΙΛΟΣ		Η ΕΤΑΙΡΙΑ	
	30/9/2017	31/12/2016	30/9/2017	31/12/2016
Υπόλοιπο έναρξης χρήσης	4.531	5.846	4.250	5.529
Πωλήσεις/ διαγραφές	-	(50)	-	(50)
Απομείωση	-	(1.570)	-	(1.229)
Προσθήκες	362	308	200	-
Λοιπά	8	(3)	-	-
Υπόλοιπο τέλους χρήσης	4.901	4.531	4.450	4.250
Μη κυκλοφορούν ενεργητικό	4.707	4.378	4.450	4.250
Κυκλοφορούν ενεργητικό	194	154	-	-
	4.901	4.531	4.450	4.250

Τα διαθέσιμα προς πώληση χρηματοοικονομικά περιουσιακά στοιχεία περιλαμβάνουν κυρίως επενδύσεις σε αμοιβαία κεφάλαια και ομόλογα κρατών Ε.Ε. και επενδύσεις σε μη εισηγμένες μετοχές. Η εύλογη αξία των μη εισηγμένων μετοχών προσδιορίζεται με τη χρήση τεχνικών αποτίμησης και παραδοχών που στηρίζονται σε δεδομένα της αγοράς κατά την ημερομηνία της οικονομικής πληροφόρησης. Η εύλογη αξία των εισηγμένων μετοχών προσδιορίζεται από τις δημοσιευμένες τιμές προσφοράς που ισχύουν κατά την ημερομηνία της οικονομικής πληροφόρησης.

Η αξία των μη κυκλοφορούντων διαθέσιμων προς πώληση χρηματοοικονομικών στοιχείων στην Εταιρεία αφορά κατά ποσό ευρώ 4.231 χιλ. την προηγούμενη χρήση σε συμμετοχές της Εταιρείας σε επενδύσεις με ποσοστό που κυμαίνεται ανάμεσα στο 25% και 38%. Η Εταιρεία δεν είναι σε θέση να ασκήσει σημαντική επιρροή σε αυτές, αφού οι λοιποί μέτοχοι είτε μεμονωμένα είτε σε συμφωνία μεταξύ τους έχουν τον έλεγχο. Για το λόγο αυτό η Εταιρεία ταξινομεί τις εταιρείες ΙΑΣΩΝ Πληροφορική Α.Ε. (Συμμετοχή 33,50%), ΑΜΕΡΙΚΑΝ ΚΟΜΠΙΟΥΤΕΡΣ ΚΑΙ ΕΝΤΖΙΝΙΕΡΣ ΕΛΛΑΣ ΑΤΕΠΕ (Συμμετοχή 35,48%) και ΤΕΚΑ Systems AE (Συμμετοχή 25%) στην κατηγορία διαθέσιμα για πώληση χρηματοοικονομικά στοιχεία.

Η Εταιρεία στο τέλος της προηγούμενης χρήσης 2016 είχε προβεί σε επανεκτίμηση των ως άνω αξιών με την μέθοδο των προεξοφλημένων ταμειακών ροών και έχει προβεί σε πρόβλεψη απομείωσης συνολικού ύψους ευρώ 1.229 χιλ..

Επιπλέον η Διοίκηση της Εταιρείας εκτιμά ότι δεν υπάρχουν περαιτέρω ενδείξεις απομείωσης της αξίας των διαθέσιμων προς πώληση χρηματοοικονομικών στοιχείων και ότι αυτή προσεγγίζει την εύλογη.

(Τα ποσά παρουσιάζονται σε χιλιάδες Ευρώ εκτός εάν δηλώνεται διαφορετικά)

14. Χρηματοοικονομικά περιουσιακά στοιχεία σε εύλογη αξία μέσω της Κατάστασης Αποτελεσμάτων

	Ο ΟΜΙΛΟΣ		Η ΕΤΑΙΡΙΑ	
	30/9/2017	31/12/2016	30/9/2017	31/12/2016
Στην αρχή της περιόδου	-	649	-	649
Προσθήκες	6.313	296	2.079	296
Πωλήσεις / διαγραφές	(2.076)	(776)	(2.061)	(776)
Αναπροσαρμογές στην εύλογη αξία	(4)	(169)	(4)	(169)
Στο τέλος της περιόδου	4.233	-	14	-

Το ποσό των ευρώ 6.313 χιλ. στον Όμιλο αφορά σε επένδυση σε γραμμάτια του Ελληνικού Δημοσίου ποσού ευρώ 2.079 χιλ. και κατά ποσό ευρώ 4.234 χιλ. σε επενδύσεις της θυγατρικής εταιρείας ACS σε ομόλογα κρατών Ε.Ε. και αμοιβαία κεφάλαια.

15. Μετοχικό κεφάλαιο

	Αριθμός μετοχών	Κοινές μετοχές	Υπέρ το άρτιο	Σύνολο
Υπόλοιπο 1 Ιανουαρίου 2016	11.962.443	5.981	39.413	45.394
Μείωση μετοχικού κεφαλαίου	-	(6.446)	-	(6.446)
Έξοδα αύξησης μετοχικού κεφαλαίου	-	-	(313)	(313)
Ανακατανομές σε αδιανέμητα κέρδη / (ζημιές)	-	-	1.200	1.200
Κεφαλαιοποίηση αποθεματικού	-	40.056	(40.056)	-
Ακύρωση Ιδίων Μετοχών	(40.912)	(12)	(138)	(150)
Υπόλοιπο 31 Δεκεμβρίου 2016	11.921.531	39.579	106	39.685
Υπόλοιπο 1 Ιανουαρίου 2017	11.921.531	39.579	106	39.685
Μείωση Μετοχικού κεφαλαίου	-	(27.420)	-	(27.420)
Υπόλοιπο 30 Σεπτεμβρίου 2017	11.921.531	12.160	106	12.266

Με απόφαση της Γενικής Συνέλευσης των μετόχων την 1 Ιουνίου 2016 που τροποποίησε το Καταστατικό, το Μετοχικό Κεφάλαιο της Εταιρείας μειώθηκε κατά δώδεκα χιλιάδες διακόσια εβδομήντα τρία ευρώ και εξήντα λεπτά (12.273,60) με ακύρωση σαράντα χιλιάδων εννιακοσίων δώδεκα (40.912) ιδίων κοινών ονομαστικών μετοχών, ονομαστικής αξίας τριάντα λεπτών του ευρώ (€0,30) η κάθε μία. Επιπλέον με άλλη απόφαση της Γενικής Συνέλευσης των μετόχων της το Μετοχικό Κεφάλαιο της Εταιρείας αυξήθηκε κατά 40.056.344,16 Ευρώ με αύξηση της ονομαστικής αξίας κάθε μετοχής κατά 3,36 Ευρώ με κεφαλαιοποίηση αποθεματικού «διαφορά από έκδοση μετοχών υπέρ το άρτιο».

Έτσι, το μετοχικό κεφάλαιο διαμορφώθηκε σε σαράντα τρία εκατομμύρια εξακόσιες τριάντα δύο χιλιάδες οκτακόσια τρία ευρώ και σαράντα έξι λεπτά (€43.632.803,46) και διαιρείται σε έντεκα εκατομμύρια εννιακόσιες είκοσι μία χιλιάδες πεντακόσιες τριάντα μία (11.921.531) άυλες κοινές ονομαστικές μετοχές ονομαστικής αξίας τριών Ευρώ και εξήντα έξι λεπτά του ευρώ (€3,66) η κάθε μία.

Η Γενική Συνέλευση των Μετόχων της Εταιρείας, που πραγματοποιήθηκε στις 4 Νοεμβρίου 2016, αποφάσισε τη μείωση του μετοχικού κεφαλαίου της με επιστροφή μετρητών στους μετόχους κατά το ποσό των ευρώ 4.053.320,54 με μείωση της ονομαστικής αξίας της μετοχής κατά ευρώ 0,34.

Μετά και την ως άνω μείωση, το μετοχικό κεφάλαιο της Εταιρείας ανήλθε σε ευρώ 39.579.482,92 και διαιρούνται σε έντεκα εκατομμύρια εννιακόσιες είκοσι μία χιλιάδες πεντακόσιες τριάντα μία (11.921.531) άυλες κοινές ονομαστικές μετοχές ονομαστικής αξίας τριών Ευρώ και τριάντα δύο λεπτά του Ευρώ (€3,32) η κάθε μία.

Η Έκτακτη Γενική Συνέλευση των Μετόχων της 7ης Απριλίου 2017, εξ αναβολής από την 17 Μαρτίου 2017, αποφάσισε την μείωση του μετοχικού κεφαλαίου της Εταιρείας κατά το ποσό των 27.419.521,30 Ευρώ με αντίστοιχη μείωση της ονομαστικής αξίας της

(Τα ποσά παρουσιάζονται σε χιλιάδες Ευρώ εκτός εάν δηλώνεται διαφορετικά)

μετοχής από 3,32 Ευρώ σε 1,02 Ευρώ και επιστροφή σε είδος αντί μετρητών, μίας (1) μετοχής της κατά 100% θυγατρικής ανώνυμης εταιρείας με την επωνυμία «BriQ Properties Ανώνυμη Εταιρεία Επενδύσεων σε Ακίνητη Περιουσία» και το διακριτικό τίτλο «BriQ Properties A.E.E.A.Π.», ονομαστικής αξίας 2,33 Ευρώ εκάστη, προς μία (1) μετοχή της Quest Συμμετοχών Α.Ε.. Με την εν λόγω μείωση, το μετοχικό κεφάλαιο της εταιρείας ανέρχεται στο ποσό των 12.159.961,62 Ευρώ, διαιρούμενο σε 11.921.531 κοινές ονομαστικές μετοχές, ονομαστικής αξίας 1,02 Ευρώ η κάθε μία. Το Υπουργείο Οικονομίας & Ανάπτυξης με την αριθ. 43596/12-4-2017 απόφασή του ενέκρινε την τροποποίηση του σχετικού άρθρου του καταστατικού της Εταιρείας. Η ανωτέρω μείωση μετοχικού κεφαλαίου πραγματοποιήθηκε την 26 Ιουλίου 2017.

Κατά την λήξη της κλειόμενης περιόδου η Εταιρεία κατείχε 7.899 ίδιες μετοχές με μέση τιμή κτήσης € 5,71 ανά μετοχή.

16. Δανεισμός

	Ο ΟΜΙΛΟΣ		Η ΕΤΑΙΡΙΑ	
	30/09/2017	31/12/2016	30/09/2017	31/12/2016
Μακροπρόθεσμος δανεισμός				
Τραπεζικά δάνεια	2.745	2.283	-	-
Δάνεια από συνδεδεμένα μέρη	150	150	-	-
Ομολογιακό Δάνειο	4.313	6.070	-	-
Υποχρεώσεις χρηματοδοτικής μίσθωσης	11.598	14.733	-	-
Σύνολο μακροπρόθεσμων δανείων	18.805	23.236	-	-
Βραχυπρόθεσμα δάνεια				
Τραπεζικά δάνεια	13.109	16.256	-	-
Ομολογιακό Δάνειο	2.100	2.168	-	-
Υποχρεώσεις χρηματοδοτικής μίσθωσης	4.737	4.413	-	-
Σύνολο βραχυπρόθεσμων δανείων	19.946	22.837	-	-
Σύνολο δανείων	38.751	46.073	-	-

Ο Όμιλος έχει εγκεκριμένες γραμμές χρηματοδότησης με πιστωτικά ιδρύματα ύψους ευρώ 74 εκατ. και η Εταιρεία ύψους ευρώ 0,5 εκατ. Η εύλογη αξία των δανείων προσεγγίζει τη λογιστική τους αξία.

Η μεταβολή του δανεισμού της Εταιρείας και του Ομίλου έχει ως εξής:

	Ο ΟΜΙΛΟΣ		Η ΕΤΑΙΡΙΑ	
	30/9/2017	31/12/2016	30/9/2017	31/12/2016
Υπόλοιπο έναρξης	46.073	74.399	-	-
Εξοφλήσεις δανείων	(12.414)	(25.868)	-	-
Εισπράξεις από δάνεια	3.628	13.204	-	-
Εξαγορά θυγατρικής	1.465	-	-	-
Πώληση θυγατρικών	-	(15.661)	-	-
Υπόλοιπο λήξεως	38.751	46.073	-	-

Η Εταιρεία και ο Όμιλος δεν είναι εκτεθειμένοι σε συναλλαγματικό κίνδυνο διότι το σύνολο των δανείων της Εταιρείας και του Ομίλου κατά το εννεάμηνο 2016 ήταν σε Ευρώ.

(Τα ποσά παρουσιάζονται σε χιλιάδες Ευρώ εκτός εάν δηλώνεται διαφορετικά)

	Ο ΟΜΙΛΟΣ		Η ΕΤΑΙΡΙΑ	
	30/09/2017	31/12/2016	30/09/2017	31/12/2016
Μεταξύ 1 και 2 ετών	8.528	7.949	-	-
Μεταξύ 2 και 3 ετών	8.025	8.039	-	-
Μεταξύ 3 και 5 ετών	2.252	7.248	-	-
Πάνω από 5 έτη	-	-	-	-
	18.805	23.236	-	-

Η Εταιρεία είναι εκτεθειμένη στις διακυμάνσεις των επιτοκίων που επικρατούν στην αγορά και τα οποία επηρεάζουν την χρηματοοικονομική της θέση και τις ταμειακές της ροές. Το κόστος δανεισμού δύναται να αυξάνεται ή να μειώνεται ως αποτέλεσμα τέτοιων διακυμάνσεων.

Οι υποχρεώσεις χρηματοδοτικής μίσθωσης αφορούν σε συμβάσεις της θυγατρικής εταιρείας Cardlink για την προμήθεια εξοπλισμού τερματικών για συναλλαγές με πιστωτικές κάρτες (POS).

Ομολογιακά δάνεια

Unisystems A.E.

Η κατά 100% θυγατρική εταιρεία Unisystems A.E. υπέγραψε με την ΕΘΝΙΚΗ ΤΡΑΠΕΖΑ την 1η Ιουλίου 2011 σύμβαση έκδοσης Ομολογιακού Δανείου ύψους Ευρώ 6.000 χιλ., διάρκειας έξι (6) ετών που θα χρηματοδοτήσει την ανέγερση κτιρίου γραφείων συνολικής εκτάσεως 8.458 τ.μ., σε ιδιόκτητο οικόπεδο, της ανωτέρω θυγατρικής, στο Δήμο Καλλιθέας του Νομού Αττικής. Το κεφάλαιο του Δανείου θα εξοφληθεί σε 10 ισόποσες εξαμηνιαίες δόσεις, αρχής γενομένης την 30η Ιουνίου 2013 και τελική ημερομηνία καταβολής την 31η Δεκεμβρίου 2017. Το επιτόκιο δανεισμού είναι το Euribor τριμήνου πλέον περιθωρίου 4,50%.

Η εταιρεία πρέπει να διατηρεί καθ' όλη τη διάρκεια του Δανείου ικανοποιητική κεφαλαιακή επάρκεια, κερδοφορία και ρευστότητα, όπως αυτές καθορίζονται από τους ακόλουθους χρηματοοικονομικούς δείκτες:

- 1) Το πηλίκο του δείκτη Κέρδη προ Φόρων, Τόκων και Αποσβέσεων (EBITDA) προς τους χρεωστικούς τόκους πρέπει καθ' όλη τη διάρκεια του ομολογιακού δανείου να είναι μεγαλύτερο ή ίσο του 5.
- 2) Το πηλίκο του δείκτη Σύνολο Καθαρού Τραπεζικού Δανεισμού (Σύνολο Τραπεζικού Δανεισμού μείον Διαθέσιμα) προς τα Κέρδη προ Φόρων, Τόκων και Αποσβέσεων (EBITDA), πρέπει, καθ' όλη τη διάρκεια του Ομολογιακού Δανείου, να είναι μικρότερο ή ίσο του 4.
- 3) Το πηλίκο της σχέσης Ξένα κεφάλαια προς Ίδια κεφάλαια, πρέπει, καθ' όλη τη διάρκεια του Ομολογιακού Δανείου, να είναι μικρότερο ή ίσο του 2,5.

Οι μετρήσεις όλων των αριθμοδεικτών θα γίνονται ετησίως, βάσει των ετήσιων χρηματοοικονομικών καταστάσεων του Εκδότη.

Η ανωτέρω σύμβαση προβλέπει Εγγραφή Υποθήκης Α' σειράς σε ποσοστό 130% του ποσού του Δανείου, ήτοι ποσού Ευρώ επτά εκατομμύρια οκτακόσιες χιλιάδες (€ 7.800.000) επί της Επένδυσης.

Οι ανωτέρω δείκτες επιτεύχθηκαν και κατά την λήξη της προηγούμενης χρήσης.

Cardlink A.E.

Η Cardlink στις 25 Νοεμβρίου 2015 σύναψε Ομολογιακό Δάνειο με την Alpha Bank ποσού ευρώ 6.750 χιλ. με επιτόκιο Euribor τριμήνου πλέον περιθωρίου 2,55%. Η αποπληρωμή του δανείου θα γίνει σε 13 τριμηνιαίες δόσεις αρχής γενομένης την 30/6/2017 με ποσό ευρώ 300 χιλ. και η τελευταία δόση θα αποπληρωθεί βάσει του πλάνου αποπληρωμών στις 30/6/2020 με ποσό ευρώ 663 χιλ.

Η Cardlink στις 8 Μαΐου 2015 σύναψε Μακροπρόθεσμο Δάνειο με την Eurobank ποσού ευρώ 2.740 χιλ. με επιτόκιο Euribor τριμήνου πλέον περιθωρίου 4,75%. Η αποπληρωμή του δανείου θα γίνει σε 12 τριμηνιαίες δόσεις αρχής γενομένης την 11/8/2017 με ποσό ευρώ 228 χιλ. και η τελευταία (12η δόση) θα αποπληρωθεί βάσει του πλάνου αποπληρωμών στις 11 Μαΐου 2020 με ποσό ευρώ 228 χιλ.

(Τα ποσά παρουσιάζονται σε χιλιάδες Ευρώ εκτός εάν δηλώνεται διαφορετικά)

17. Ενδεχόμενες υποχρεώσεις και απαιτήσεις

Ο Όμιλος και η Εταιρεία έχει ενδεχόμενες υποχρεώσεις και απαιτήσεις σε σχέση με τράπεζες, λοιπές εγγυήσεις και άλλα θέματα που προκύπτουν στα πλαίσια της συνήθους δραστηριότητάς της από τις οποίες δεν αναμένεται να προκύψουν σημαντικές επιπλέον επιβαρύνσεις.

Οι ενδεχόμενες υποχρεώσεις αναλύονται ως εξής:

	Ο ΟΜΙΛΟΣ		Η ΕΤΑΙΡΙΑ	
	30/09/2017	31/12/2016	30/09/2017	31/12/2016
Εγγυητικές καλής εκτέλεσης	6.171	8.943	-	-
Εγγυητικές για συμμετοχή σε διαγωνισμούς	1.643	1.732	-	-
Εγγυητικές για προκαταβολές	1.115	1.298	-	-
Εγγυήσεις σε τράπεζες για λογαριασμό θυγατρικών	56.790	65.085	56.790	65.085
Εγγυήσεις σε προμηθευτές για λογαριασμό θυγατρικών	13.975	13.975	13.975	13.975
Λοιπά	9.683	8.581	-	-
	89.377	99.614	70.765	79.060

Επιπλέον σημειώνονται τα εξής:

Οι φορολογικές υποχρεώσεις του Ομίλου δεν έχουν καταστεί οριστικές αφού παραμένουν ανέλεγκτες προηγούμενες φορολογικές χρήσεις. Η Σημείωση 24 παρουσιάζει τις ανέλεγκτες φορολογικά χρήσεις για κάθε εταιρεία του Ομίλου.

Ο δανεισμός των θυγατρικών εταιριών του Ομίλου είναι εξασφαλισμένος και με εγγυήσεις που έχει παράσχει η Εταιρεία.

Επιπρόσθετα υπάρχουν διάφορες δικαστικές υποθέσεις εταιριών του Ομίλου από τις οποίες η Διοίκηση εκτιμά ότι δεν αναμένεται να προκύψουν σημαντικές επιπλέον επιβαρύνσεις.

18. Υφιστάμενα εμπράγματα βάρη

Κατά τη λήξη της κλειόμενης περιόδου υπάρχουν οι ακόλουθες υποθήκες και προσημειώσεις επί οικοπέδων, κτιρίων και ενσωμάτων παγίων της Εταιρείας και του Ομίλου :

Την 17.7.2013 ενεγράφη προσημείωση επί του ακινήτου ιδιοκτησίας της θυγατρικής Unisystems ΑΕ που βρίσκεται στην Καλλιθέα Αττικής επί των οδών Ξ. Κανακίδη και Θ. Κοσμερίδη υπέρ της Εθνικής Τράπεζας της Ελλάδος Α.Ε. για ποσό ευρώ 7.800 χιλ. βάσει της υπ' αρ. 23806Σ/11 απόφασης του Μονομελούς Πρωτοδικείου Αθηνών και των υπ' αρ. 857/13 και 3370/2013 αποφάσεων του Εφετείου Αθηνών.

Σχεδόν το σύνολο του δανεισμού των θυγατρικών εταιριών του Ομίλου είναι εξασφαλισμένος με εγγυήσεις που έχει παράσχει η Εταιρεία.

19. Ανειλημμένες υποχρεώσεις

Κεφαλαιουχικές υποχρεώσεις

Κατά την ημερομηνία σύνταξης της ενδιάμεσης συνοπτικής οικονομικής πληροφόρησης δεν υφίστανται σημαντικές κεφαλαιουχικές δαπάνες που έχουν αναληφθεί αλλά δεν έχουν εκτελεσθεί για τον Όμιλο.

Υποχρεώσεις λειτουργικών μισθώσεων

Ο Όμιλος μισθώνει μεταφορικά μέσα, ενσώματες ακινητοποιήσεις και μηχανολογικό εξοπλισμό με λειτουργικές μισθώσεις. Τα συμβόλαια μίσθωσης εμπιρεύουν ρήτρες καθώς και δικαιώματα ανανέωσης.

Τα μελλοντικά πληρωτέα συνολικά μισθώματα σύμφωνα με τις λειτουργικές μισθώσεις έχουν ως εξής:

(Τα ποσά παρουσιάζονται σε χιλιάδες Ευρώ εκτός εάν δηλώνεται διαφορετικά)

	Ο ΟΜΙΛΟΣ		Η ΕΤΑΙΡΙΑ	
	30/09/2017	31/12/2016	30/09/2017	31/12/2016
Έως 1 έτος	4.828	2.841	124	4
Από 1-5 έτη	14.674	7.750	491	-
Περισσότερα από 5 έτη	11.731	1.989	484	-
	31.233	12.581	1.100	4

Η αύξηση των υποχρεώσεων του Ομίλου αφορά σε μισθώματα ακινήτων ιδιοκτησίας της πρώην θυγατρικής εταιρείας «BriQ Properties ΑΕΕΑΠ» που από την 26 Ιουλίου 2017 δεν ενσωματώνεται στον Όμιλο καθώς ολοκληρώθηκε η εισαγωγή της στο Χρηματιστήριο Αθηνών με μείωση μετοχικού κεφαλαίου της Εταιρείας, ως εκ τούτου οι υποχρεώσεις για μελλοντικά μισθώματα δεν απαλείφονται.

20. Φόρος Εισοδήματος

Ο φόρος εισοδήματος της Εταιρείας και του Ομίλου την περίοδο μέχρι την 30 Σεπτεμβρίου 2017 και 30 Σεπτεμβρίου 2016 ήταν :

	Ο ΟΜΙΛΟΣ		Η ΕΤΑΙΡΙΑ	
	01/01-30/9/2017	01/01-30/9/2016	01/01-30/9/2017	01/01-30/9/2016
Φόρος χρήσης	(3.851)	(4.341)	-	(128)
Αναβαλλόμενος φόρος	(1.789)	550	(106)	(340)
Σύνολο	(5.640)	(3.791)	(106)	(468)

Η συσσωρευμένη πρόβλεψη για μελλοντική φορολογική υποχρέωση της Εταιρείας και του Ομίλου σχετικά με τις ανέλεγκτες φορολογικά χρήσεις ήταν με 30 Σεπτεμβρίου 2017 και 31 Δεκεμβρίου 2016 ανέρχεται σε ευρώ 1.407 χιλ.

Η Εταιρεία και οι ελληνικές θυγατρικές του Ομίλου για την προηγούμενη χρήση του 2016 καθώς και για τις χρήσεις από το 2011 και μέχρι το 2016, δεν έχουν σχηματίσει πρόσθετες προβλέψεις καθώς από τον φορολογικό έλεγχο, που διενεργήθηκε από τους νόμιμους ελεγκτές τους δεν προέκυψαν σημαντικές φορολογικές υποχρεώσεις πέραν από αυτές που καταχωρήθηκαν και που απεικονίζονται στις χρηματοοικονομικές καταστάσεις.

Ο τρέχων φόρος εισοδήματος έχει υπολογισθεί με βάση τον τρέχοντα φορολογικό συντελεστή της περιόδου του 2017 (29%) και της προηγούμενης χρήσης 2016 (29%) για τη μητρική εταιρεία και τις θυγατρικές του εσωτερικού. Σχετικά με τις θυγατρικές της Εταιρείας όπου είναι εγκατεστημένες στο εξωτερικό, για τον υπολογισμό της τρέχουσας φορολογικής επιβάρυνσης εφαρμόζονται οι τοπικοί φορολογικοί συντελεστές. Ο φόρος επί των κερδών προ φόρων της Εταιρείας διαφέρει από το θεωρητικό ποσό το οποίο θα προέκυπτε εάν χρησιμοποιούσαμε τον μέσο σταθμικό φορολογικό συντελεστή της χώρας προέλευσης της εταιρείας.

21. Μερίσματα

Δεν υφίσταται πρόταση για διανομή μερίσματος.

(Τα ποσά παρουσιάζονται σε χιλιάδες Ευρώ εκτός εάν δηλώνεται διαφορετικά)

22. Συναλλαγές με συνδεδεμένα μέρη

Οι συναλλαγές με τα συνδεδεμένα μέρη έχουν ως εξής:

	Ο ΟΜΙΛΟΣ		Η ΕΤΑΙΡΙΑ	
	1/1/2017 έως 30/9/2017	1/1/2016 έως 30/9/2016	1/1/2017 έως 30/9/2017	1/1/2016 έως 30/9/2016
i) Πωλήσεις				
Πωλήσεις αγαθών προς:	3.286	3.042	-	-
-Λοιπές έμμεσες θυγατρικές	3	1	-	-
-Λοιπές συνδεδεμένες	3.283	3.041	-	-
Πωλήσεις υπηρεσιών προς:	473	648	660	2.049
-Unisystems Group	-	-	390	1.207
-Info Quest Technologies	-	-	128	555
-ACS	-	-	-	3
-iStorm	-	-	8	6
-iSquare	-	-	68	139
-Λοιπές άμεσες θυγατρικές	-	-	56	137
-Λοιπές έμμεσες θυγατρικές	35	21	9	1
-Λοιπές συνδεδεμένες	438	627	1	-
Μερίσματα	337	442	3.339	1.768
-ACS	-	-	3.002	1.326
-Λοιπές συνδεδεμένες	337	442	337	442
	4.097	4.132	3.999	3.817
ii) Αγορές				
Αγορές αγαθών από:	150	8	-	-
-Λοιπές συνδεδεμένες	150	8	-	-
Αγορές υπηρεσιών από:	532	72	142	75
-Unisystems	-	-	22	27
-Info Quest Technologies	-	-	28	46
-Λοιπές άμεσες θυγατρικές	-	-	60	1
-Λοιπές έμμεσες θυγατρικές	71	70	3	-
-Λοιπές συνδεδεμένες	461	2	30	-
	682	81	142	75
iii) Παροχές προς τη Διοίκηση				
Συναλλαγές και αμοιβές διευθυντικών στελεχών & μελών της διοίκησης	1.283	1.660	36	95
	1.283	1.660	36	95

(Τα ποσά παρουσιάζονται σε χιλιάδες Ευρώ εκτός εάν δηλώνεται διαφορετικά)

iv) Υπόλοιπα τέλους χρήσης που προέρχονται από πωλήσεις-αγορές αγαθών/υπηρεσιών/μερίσματα

	Ο ΟΜΙΛΟΣ		Η ΕΤΑΙΡΙΑ	
	30/9/2017	31/12/2016	30/9/2017	31/12/2016
Απαιτήσεις από:				
-Unisystems Group	-	-	151	148
-Info Quest Technologies	-	-	12	43
-ACS	-	-	4	-
-iSquare	-	-	10	13
-Λοιπές άμεσες θυγατρικές	-	-	10	75
-Λοιπές έμμεσες θυγατρικές	220	83	216	60
-Λοιπές συνδεδεμένες	2.432	1.591	21	-
	2.651	1.673	424	338
Υποχρεώσεις προς :				
-Unisystems Group	-	-	-	1
-Info Quest Technologies	-	-	3	3
-ACS	-	-	-	1
-Λοιπές άμεσες θυγατρικές	-	-	-	3
-Λοιπές έμμεσες θυγατρικές	12	6	-	-
-Λοιπές συνδεδεμένες	74	55	4	-
	86	61	7	9
v) Απαιτήσεις από διευθυντικά στελέχη και μέλη της διοίκησης	-	-	-	-
vi) Υποχρεώσεις προς τα διευθυντικά στελέχη και μέλη της διοίκησης	-	-	-	-

Οι υπηρεσίες από και προς συνδεδεμένα μέρη, καθώς και οι πωλήσεις και αγορές αγαθών, γίνονται σύμφωνα με τους τιμοκαταλόγους που ισχύουν για μη συνδεδεμένα μέρη.

23. Κέρδη ανά μετοχή

Βασικά και μειωμένα

Τα βασικά και μειωμένα κέρδη/ (ζημιές) ανά μετοχή υπολογίζονται με διαίρεση του κέρδους/ (ζημιάς) που αναλογεί στους μετόχους της μητρικής, με τον σταθμισμένο μέσο αριθμό των κοινών μετοχών στην διάρκεια της περιόδου, εξαιρουμένων των ιδίων κοινών μετοχών που αγοράσθηκαν από την επιχείρηση.

Συνεχιζόμενες δραστηριότητες

	Ο ΟΜΙΛΟΣ	
	1/1/2017 έως 30/9/2017	1/1/2016 έως 30/9/2016
Κέρδη/ (Ζημιές) από συνεχιζόμενες δραστηριότητες που αναλογούν στους μετόχους της μητρικής	5.539	6.288
Σταθμισμένος μέσος όρος του αριθμού μετοχών (σε χιλ. τεμάχια)	11.922	11.922
Βασικά και μειωμένα κέρδη/ (ζημιές) ανά μετοχή (Ευρώ ανά μετοχή)	0,4646	0,5274

(Τα ποσά παρουσιάζονται σε χιλιάδες Ευρώ εκτός εάν δηλώνεται διαφορετικά)

24. Ανέλεγκτες φορολογικά χρήσεις

Οι ανέλεγκτες φορολογικά χρήσεις των εταιριών του Ομίλου είναι οι εξής:

Επωνυμία	Διεύθυνση διαδικτύου	Χώρα εγκατάστασης	Άμεσο ποσοστό συμμετοχής	Έμμεσο ποσοστό συμμετοχής	Μέθοδος ενοποίησης	Ανέλεγκτες Φορολογικά Χρήσεις
** Quest Συμμετοχών Α.Ε.	www.quest.gr	-	-	-	-	2010 και 2014-2016
* Unisystems Α.Ε.	www.unisystems.com	Ελλάδα	100,00%	100,00%	Ολική	2010 και 2014-2016
- Unisystems Belgium S.A.	-	Βέλγιο	100,00%	100,00%	Ολική	2009-2010
- Unisystems B.V.	-	Ολλανδία	100,00%	100,00%	Ολική	-
- Unisystems Türk Bilgi Teknolojileri A.Ş.	-	Τουρκία	100,00%	100,00%	Ολική	-
- Parkmobile Hellas Α.Ε.	-	Ελλάδα	40,00%	40,00%	Καθαρή Θέση	2007-2010
Unisystems Cyprus Ltd	-	-	100,00%	100,00%	Ολική	2007-2010
- Unisystems Information Technology Systems SRL	-	Ρουμανία	100,00%	100,00%	Ολική	2007-2010
* ACS Α.Ε.	www.acscourier.net	Ελλάδα	100,00%	100,00%	Ολική	2010 και 2014-2016
- ACS Courier SH.p.k.	-	Αλβανία	100,00%	100,00%	Ολική	2005-2010
- ACS UK Invest LTD	-	Ηνωμένο βασίλειο	100,00%	100,00%	Ολική	-
- GPS Postal Services Μονοπρόσωπη ΙΚΕ	www.genpost.gr	Ελλάδα	100,00%	100,00%	Ολική	-
* Quest Ενεργειακή Κτηματική ΑΕΒΕ	www.questenergy.gr	Ελλάδα	100,00%	100,00%	Ολική	2010
- Αιολικό Πάρκο Βοιωτίας Αμαλία Α.Ε.	www.aioliko-amalia.gr	Ελλάδα	97,88%	97,88%	Ολική	2010 και 2014-2016
- Αιολικό Πάρκο Βοιωτίας Μεγάλο Πλάι Α.Ε.	www.aioliko-megaloplai.gr	Ελλάδα	97,88%	97,88%	Ολική	2010 και 2014-2016
- Εναλλακτική Ενεργειακή ΑΛΠΕΝΕΡ Α.Ε.	www.alpener.gr	Ελλάδα	90,00%	49,50%	Ολική	2010 και 2014-2016
- Quest Αιολική Λιβαδίου Λάρισσας ΕΠΕ	-	Ελλάδα	98,67%	54,27%	Ολική	2010 και 2014-2016
- Quest Αιολική Σερβίων Κοζάνης ΕΠΕ	-	Ελλάδα	98,67%	54,27%	Ολική	2010 και 2014-2016
- Quest Αιολική Διστόμου μεγάλο πλάι ΕΠΕ	-	Ελλάδα	98,67%	54,27%	Ολική	2010 και 2014-2016
- Quest Αιολική Σιδηροκάστρου Χορτερό ΕΠΕ	-	Ελλάδα	98,67%	54,27%	Ολική	2010 και 2014-2016
- Ξυλάδες Ενεργειακή ΕΕ	-	Ελλάδα	99,00%	99,00%	Ολική	-
* I Square Α.Ε.	www.isquare.gr	Ελλάδα	100,00%	100,00%	Ολική	2010 και 2014-2016
- IQbilty Μ.ΕΠΕ	www.iqbilty.com	Ελλάδα	100,00%	100,00%	Ολική	-
* Info-Quest Technologies Α.Ε.	www.infoquest.gr	Ελλάδα	100,00%	100,00%	Ολική	2010 και 2014-2016
* Cardlink Α.Ε.	www.cardlink.gr	Ελλάδα	85,00%	85,00%	Ολική	2010 και 2014-2016
* iStorm Α.Ε.	www.store.istorm.gr	Ελλάδα	100,00%	100,00%	Ολική	2010 και 2014-2016
- Istorm Cyprus ltd	-	Κύπρος	100,00%	100,00%	Ολική	-
* QuestOnLine Α.Ε.	www.qol.gr	Ελλάδα	100,00%	100,00%	Ολική	2010 και 2014-2016
* U-YOU Α.Ε. (Πρώην Infocard Α.Ε.)	www.you.gr	Ελλάδα	100,00%	100,00%	Ολική	2014-2016
* DIASIMO Holdings ltd	-	Κύπρος	100,00%	100,00%	Ολική	2010 και 2014-2016
- Blue onar ltd	-	Κύπρος	50,00%	50,00%	Καθαρή Θέση	-
* Nubis Α.Ε.	www.nubis.gr	Ελλάδα	42,60%	42,60%	Καθαρή Θέση	-
* Impact Α.Ε.	www.impact.gr	Ελλάδα	21,50%	21,50%	Καθαρή Θέση	-

* Άμεσες Συμμετοχές
 ** Μητρική Εταιρεία

25. Αριθμός απασχολούμενου προσωπικού

Αριθμός απασχολούμενου προσωπικού στο τέλος της τρέχουσας περιόδου: Ομίλου 1.558, Εταιρείας 4 και στο τέλος της προηγούμενης χρήσης: Ομίλου 1.506, Εταιρείας 4.

26. Εποχικότητα

Ο Όμιλος έχει σημαντική διασπορά δραστηριοτήτων με αποτέλεσμα να μην παρουσιάζει στο σύνολο του ιδιαίτερη εποχικότητα. Οι πωλήσεις του εννεαμήνου προσεγγίζουν με αναλογικότητα το σύνολο των πωλήσεων του έτους.

27. Μακροπρόθεσμες φορολογικές απαιτήσεις

Το ποσό των € 12.706 χιλ. στο κονδύλι των μακροπρόθεσμων φορολογικών απαιτήσεων στην Εταιρεία και τον Όμιλο αφορά σε προκαταβολή φόρου ποσοστού 5% επί του τιμήματος της πώλησης της εταιρείας Q Telecommunication το έτος 2006. Η Εταιρεία, για το ανωτέρω γεγονός και με βάση την ισχύουσα νομοθεσία έχει σχηματίσει κατ' ειδικό τρόπο φορολογημένο αποθεματικό ύψους ευρώ 203.556 χιλ. ταξινομημένο στα αδιανέμητα κέρδη, που σε περίπτωση διανομής του ή μέρους αυτού θα εκπέσει την αναλογία του 5% που έχει ήδη προκαταβάλει. Πιο συγκεκριμένα εντός του 2006 (όπως αναλύεται στην αντίστοιχη ετήσια οικονομική έκθεση) η εταιρεία (πρώην Info-Quest Α.Ε.Β.Ε.) προχώρησε στην απόσχιση του τηλεπικοινωνιακού κλάδου της και στην πώληση του με τίμημα € 330.000 χιλ. και κέρδος προ φόρων € 241.232 χιλ.. Με βάση τον ν.2238/ αρ.13 παρακρατήθηκε φόρος 5% επί του τιμήματος, ο οποίος ανέρχεται σήμερα στο ανακτήσιμο ποσό των € 12.706 χιλ.

(Τα ποσά παρουσιάζονται σε χιλιάδες Ευρώ εκτός εάν δηλώνεται διαφορετικά)

28. Μη κυκλοφορούντα περιουσιακά στοιχεία που κατέχονται προς πώληση και διακοπείσες δραστηριότητες

Τα Διοικητικά Συμβούλια των εταιρειών «Quest Συμμετοχών Ανώνυμη Εταιρεία», καθώς και της θυγατρικής της εταιρείας «Unisystems συστήματα πληροφορικής ανώνυμη εμπορική εταιρεία» αποφάσισαν την ίδρυση Ανώνυμης Εταιρείας Επενδύσεων σε Ακίνητη Περιουσία (Α.Ε.Ε.Α.Π.), σύμφωνα με τις διατάξεις του ν. 2778/1999 και την υποβολή αίτησης στην Επιτροπή Κεφαλαιαγοράς για χορήγηση άδειας λειτουργίας Α.Ε.Ε.Α.Π. σύμφωνα με την παρ. 4 του άρ. 21 του ν. 2778/1999.

Κατά την υπ' αριθμ. 757/31.5.2016 συνεδρίασή του, το Διοικητικό Συμβούλιο της Επιτροπής Κεφαλαιαγοράς αποφάσισε την παροχή άδειας λειτουργίας στην υπό σύσταση θυγατρική εταιρεία με την επωνυμία «BriQ Properties Ανώνυμη Εταιρεία Επενδύσεων σε Ακίνητη Περιουσία», για την λειτουργία της ως: α) Ανώνυμη Εταιρεία Επενδύσεων σε Ακίνητη Περιουσία σύμφωνα με τις διατάξεις του ν.2778/1999 και β) Οργανισμός Εναλλακτικών Επενδύσεων με εσωτερική διαχείριση, σύμφωνα με τις διατάξεις του ν.4209/2013.

Την 7η Οκτωβρίου 2016 υπεγράφη το συμβόλαιο σύστασης της θυγατρικής εταιρείας «BriQ Properties Α.Ε.Ε.Α.Π.», σύμφωνα με την από 1 Ιουνίου 2016 απόφαση της Τακτικής Γενικής Συνέλευσης της Εταιρείας και την από 9 Ιουνίου 2016 απόφαση της Τακτικής Γενικής Συνέλευσης της θυγατρικής «Unisystems Α.Ε.».

Στην θυγατρική εταιρεία «BriQ Properties Α.Ε.Ε.Α.Π.» εισφέρθηκαν από την Εταιρεία και τη θυγατρική της «Unisystems Α.Ε.» ακίνητα και μετρητά συνολικής αξίας € 27.777.167,23, ποσό που αποτέλεσαν και το αρχικό μετοχικό κεφάλαιο αυτής, σύμφωνα με τις ανωτέρω αποφάσεις των Τακτικών Γενικών Συνελεύσεων και την υπ' αριθμ. 3/757/31.5.2016 απόφαση του Διοικητικού Συμβουλίου της Επιτροπής Κεφαλαιαγοράς, με την οποία εγκρίθηκε η παροχή άδειας λειτουργίας της «BriQ Properties Α.Ε.Ε.Α.Π.» ως Ανώνυμης Εταιρείας Επενδύσεων σε Ακίνητη Περιουσία, σύμφωνα με τις διατάξεις του ν. 2778/1999 και ως Οργανισμού Εναλλακτικών Επενδύσεων (ΟΕΕ) με εσωτερική διαχείριση, σύμφωνα με τις διατάξεις της περίπτωσης (β) της παρ. 1 του άρ. 5 του ν. 4209/2013.

Σύμφωνα με τα παραπάνω, τα περιουσιακά στοιχεία που επαναταξινομήθηκαν, οι αξίες λόγω χρήσης (value in use) καθώς και οι αποτιμήσεις τους σε εύλογη αξία όπως προέκυψαν από τις εκθέσεις αποτίμησης των ορκωτών εκτιμητών ως ομάδα περιουσιακών στοιχείων παρουσιάζονται παρακάτω :

Ακίνητο	Διεύθυνση	Επιφάνια τμ	Ο Όμιλος			Η Εταιρεία		
			Αναπόσβεστη αξία	Εύλογη αξία	Απομείωση 2015	Αναπόσβεστη αξία	Εύλογη αξία	Απομείωση 2015
- Κτίριο αποθηκών	Λουτρού 65 / Αχαρνές Ν.Αττικής	3.903	2.245	1.650	595	-	-	-
- Κτίριο αποθηκών	Λ. Κηφισού 125 - 127 / Αγ. Ιωάννης Ρέντης	7.948	6.870	4.050	2.820	6.870	4.050	2.820
- Κτίριο γραφείων	Αλ. Πάνου 19 - 23 Καλλιθέα Αττικής	6.601	6.986	4.970	2.016	6.986	4.970	2.016
- Κτίριο γραφείων	Αλ. Πάνου 25 Καλλιθέα Αττικής	6.276	2.646	5.720	-3.074	2.646	5.720	-3.074
- Κτίριο γραφείων	Αλ. Πάνου 27 Καλλιθέα Αττικής	1.347	833	1.385	-552	833	1.385	-552
- Κτίριο γραφείων	Αργυρουπόλεως 2α / Καλλιθέα Αττικής	3.765	2.648	3.860	-1.212	2.648	3.860	-1.212
- Κτίριο αποθηκών	Λ. Κηφισού 119 / Αγ. Ιωάννης Ρέντης	6.118	7.129	3.140	3.989	7.129	3.140	3.989
Σύνολα			29.357	24.775	4.582	27.112	23.125	3.987

Όπως αναφέρθηκε παραπάνω, η ίδρυση της ΑΕΕΑΠ και η εισφορά των εν λόγω ακινήτων ολοκληρώθηκε εντός του 2016. Ως εκ τούτου τα ακίνητα που αρχικά ταξινομήθηκαν ως «Μη κυκλοφορούντα περιουσιακά στοιχεία που κατέχονται προς πώληση» από την κατηγορία των «Ενσώματων ακινητοποιήσεων» έγιναν εισφορά στην ιδρυθείσα θυγατρική εταιρεία «BriQ Properties Α.Ε.Ε.Α.Π.».

Κατόπιν των ανωτέρω ολόκληρη η συμμετοχή της Εταιρείας στην θυγατρική εταιρεία BriQ Properties Α.Ε.Ε.Α.Π. ταξινομήθηκε στην κατηγορία «Περιουσιακά στοιχεία διακρατούμενα προς πώληση». Επιπλέον και στις χρηματοοικονομικές καταστάσεις του Ομίλου το σύνολο των περιουσιακών στοιχείων και των υποχρεώσεων της ανωτέρω θυγατρικής παρουσιάζεται στην ίδια κατηγορία.

Παρακάτω παρουσιάζεται συνοπτικά η εξέλιξη των περιουσιακών στοιχείων διακρατούμενων προς πώληση από την επαναταξινόμηση των Ενσωμάτων και άυλων περιουσιακών στοιχείων έως την ίδρυση της θυγατρικής εταιρείας BriQ Properties Α.Ε.Ε.Α.Π. :

(Τα ποσά παρουσιάζονται σε χιλιάδες Ευρώ εκτός εάν δηλώνεται διαφορετικά)

	Ο ΟΜΙΛΟΣ		Η ΕΤΑΙΡΙΑ	
	30/9/2017	31/12/2016	30/9/2017	31/12/2016
Υπόλοιπο έναρξης χρήσης	27.329	24.775	23.247	23.125
Μεταφορά από Ενσώματα πάγια (Σημείωση 7)	(2)	60	-	60
Μεταφορά από Άυλα περιουσιακά στοιχεία (Σημείωση 9)	5	(16)	-	(16)
Εισφορά μετρητών για ίδρυση θυγατρικής	-	2.957	-	77
Μείωση μετοχικού κεφαλαίου της θυγατρικής Unisystems σε είδος. (Μετοχές BriQ Properties Α.Ε.Ε.Α.Π.)	-	-	4.539	-
Κέρδη/ (ζημιές) μετά από φόρους	474	(449)	-	-
Λοιπά	-	3	-	-
Κέρδη/ (ζημιές) από επιστροφή μετοχικού κεφαλαίου με μετοχές	(386)	-	(366)	-
Επιστροφή μετοχικού κεφαλαίου σε είδος (Σημείωση 15)	(27.420)	-	(27.420)	-
Υπόλοιπο τέλους χρήσης / περιόδου	-	27.329	-	23.247
Κυκλοφορούν ενεργητικό	-	27.796	-	23.247
Βραχυπρόθεσμες υποχρεώσεις	-	467	-	-
	-	27.329	-	23.247

Την 07 Απριλίου 2017 πραγματοποιήθηκε Έκτακτη (εξ αναβολής από την 17/03/2017) Γενική Συνέλευση των Μετόχων της Εταιρείας στην οποία εγκρίθηκε παμψηφεί η μείωση του μετοχικού κεφαλαίου της, με μείωση της ονομαστικής αξίας των μετοχών κατά 2,30 € ανά μετοχή και επιστροφή του ποσού της μείωσης του κεφαλαίου στους μετόχους σε είδος (μετοχές της εταιρείας «BriQ Properties Ανώνυμη Εταιρεία Επενδύσεων σε Ακίνητη Περιουσία»). Κατόπιν των σχετικών εκ του νόμου απαιτούμενων αποφάσεων από την Επιτροπή Κεφαλαιαγοράς και το Χρηματιστήριο Αθηνών, οι μετοχές της «BriQ Properties Α.Ε.Ε.Α.Π.» ξεκίνησαν να διαπραγματεύονται στο Χρηματιστήριο Αθηνών την 31 Ιουλίου 2017.

Το ποσό των ευρώ 27.420 χιλ. αντιστοιχεί στην αξία της επιστροφής του μετοχικού κεφαλαίου της Εταιρείας με μετοχές της εταιρείας «BriQ Properties ΑΕΕΑΠ».

Πιο αναλυτικά τα οικονομικά αποτελέσματα των διακοπεισών δραστηριοτήτων της Εταιρείας και για την αντίστοιχη περίοδο της προηγούμενης χρήσης είναι:

	01/01/2016- 30/09/2016
Πωλήσεις	-
Κόστος Πωληθέντων	-
Μικτό Κέρδος	-
Έξοδα διάθεσης	-
Έξοδα διοίκησης	(312)
Λοιπά έσοδα / (έξοδα) εκμετάλλευσης	1.551
Λοιπά κέρδη / (ζημιές) καθαρά	-
Αποτελέσματα εκμετάλλευσης	1.239
Χρηματοοικονομικά έσοδα	-
Χρηματοοικονομικά (έξοδα)	-
Χρηματοοικονομικά αποτελέσματα	-
Κέρδη/ (ζημιές) προ φόρων	1.239
Φόρος εισοδήματος	-
Κέρδη/ (ζημιές) περιόδου, μετά φόρων	1.239

Οι ταμειακές ροές από τις διακοπείσες δραστηριότητες της Εταιρείας για την αντίστοιχη περίοδο της προηγούμενης χρήσης παρουσιάζονται ως ακολούθως :

(Τα ποσά παρουσιάζονται σε χιλιάδες Ευρώ εκτός εάν δηλώνεται διαφορετικά)

Εννέαμηνιο 2016

Ταμειακές ροές από Λειτουργικές δραστηριότητες: ευρώ 1.239 χιλ.
 Ταμειακές ροές από Επενδυτικές δραστηριότητες: ευρώ (238) χιλ.
 Ταμειακές ροές από Χρηματοδοτικές δραστηριότητες: ευρώ 0 χιλ.
 Συνολικές Ταμειακές ροές από διακοπείσες δραστηριότητες : ευρώ 1.001 χιλ.

29. Επιχειρηματικές συνενώσεις

Όπως αναλύθηκε στην σημείωση 11 - θυγατρικές εταιρείες κατά την διάρκεια του 2017 η θυγατρική εταιρεία της Quest Συμμετοχών Α.Ε. με την επωνυμία Quest Ενεργειακή Κτηματική Α.Ε. προχώρησε στην εξαγορά του 99% του μετοχικού κεφαλαίου της εταιρείας με την επωνυμία "ΞΥΛΑΔΕΣ ΕΝΕΡΓΕΙΑΚΗ Ε.Ε." έναντι τιμήματος ευρώ 1.500χιλ.. Η προκύπτουσα υπεραξία της ανωτέρω εξαγοράς προσδιορίστηκε με βάση την λογιστική αξία της εξαγορασθείσας και είναι προσωρινή. Ο προσδιορισμός της εύλογης αξίας των περιουσιακών στοιχείων ,των υποχρεώσεων και των ενδεχόμενων υποχρεώσεων της εξαγορασθείσας, η κατανομή του τιμήματος εξαγοράς (PPA) καθώς και η οριστικοποίηση της προκύπτουσας υπεραξίας θα ολοκληρωθούν εντός 12 μηνών από την στιγμή της εξαγοράς σύμφωνα με το ΔΠΧΑ 3 - Συνενώσεις Επιχειρήσεων.

Παρακάτω παρουσιάζεται ο υπολογισμός της προσωρινής υπεραξίας εξαγοράς της ανωτέρω θυγατρικής :

Ανάλυση τιμήματος εξαγοράς :

Ποσά σε χιλιάδες ευρώ

- Τιμήμα για το σύνολο της συμμετοχής	1.500
- Άμεσα έξοδα τα οποία αφορούν την εξαγορά	0
Συνολικό τίμημα	1.500

**Λογιστική
 αξία**
Περιουσιακά στοιχεία

Μη κυκλοφορούντα περιουσιακά στοιχεία	2.284
Βραχυπρόθεσμες απαιτήσεις	385
Διαθέσιμα	194
Σύνολο περιουσιακών στοιχείων	2.863

Υποχρεώσεις

Μακροπρόθεσμες υποχρεώσεις	163
Βραχυπρόθεσμες υποχρεώσεις	1.530
Σύνολο υποχρεώσεων	1.693

Καθαρή αξία περιουσιακών στοιχείων

Ποσοστό (%) που αποκτήθηκε	99,00%
Καθαρά στοιχεία ενεργητικού που αποκτήθηκαν	1.158
Συνολικό τίμημα που καταβλήθηκε	1.500
Καθαρή αξία περιουσιακών στοιχείων που αποκτήθηκαν	1.158
Οριστική υπεραξία	342

Τίμημα που καταβλήθηκε	1.500
Ταμειακά διαθέσιμα κατά την ημερομηνία απόκτησης	194
Καθαρή ταμειακή εκροή	1.306

Οι οικονομικές καταστάσεις της εταιρείας ΞΥΛΑΔΕΣ ΕΝΕΡΓΕΙΑΚΗ Ε.Ε ενσωματώθηκαν στις χρηματοοικονομικές καταστάσεις του Ομίλου με την μέθοδο της ολικής ενοποίησης για πρώτη φορά την 30 Ιουνίου 2017.

(Τα ποσά παρουσιάζονται σε χιλιάδες Ευρώ εκτός εάν δηλώνεται διαφορετικά)

30. Γεγονότα μετά την ημερομηνία του Ισολογισμού

Ακύρωση Ιδίων Μετοχών και μείωση μετοχικού κεφαλαίου με μείωση της ονομαστικής αξίας της μετοχής και καταβολή μετρητών στους Μετόχους

Η Έκτακτη Γενική Συνέλευση των Μετόχων της Εταιρείας, που πραγματοποιήθηκε στις 19 Οκτωβρίου 2017, αποφάσισε :

α) Τη μείωση του μετοχικού κεφαλαίου της Εταιρείας κατά το ποσό των οκτώ χιλιάδων πενήντα έξι Ευρώ και ενενήντα οκτώ λεπτά του Ευρώ (€ 8.056,98) με μείωση του συνολικού αριθμού των μετοχών από 11.921.531 σε 11.913.632 κοινές ονομαστικές μετοχές, λόγω ακύρωσης 7.899 ιδίων κοινών ονομαστικών μετοχών, σύμφωνα με το άρθρο 16 του κ.ν.2190/20. Οι ως άνω 7.899 μετοχές αποκτήθηκαν κατά το διάστημα από 05/12/2016 έως 20/02/2017 σε εκτέλεση της από 1/6/2016 απόφασης της Τακτικής Γενικής Συνέλευσης των μετόχων της Εταιρείας. Μετά την ως άνω μείωση, το μετοχικό κεφάλαιο της Εταιρείας ανέρχεται σε 12.151.904,64 ευρώ, διαιρούμενο σε 11.913.632 κοινές ονομαστικές μετοχές ονομαστικής αξίας 1,02 ευρώ έκαστης.

β) Τη μείωση του Μετοχικού Κεφαλαίου της Εταιρείας κατά 4.050.634,88 Ευρώ μέσω μείωσης της ονομαστικής αξίας εκάστης μετοχής κατά τριάντα τέσσερα λεπτά του Ευρώ (€ 0,34) και καταβολή του αντίστοιχου ποσού στους Μετόχους. Έτσι, το μετοχικό κεφάλαιο της Εταιρείας διαμορφώνεται στο ποσό των 8.101.269,76 ευρώ και διαιρείται σε 11.913.632 άυλες κοινές ονομαστικές μετοχές ονομαστικής αξίας 0,68 ευρώ η κάθε μία.

Την 26 Οκτωβρίου 2017 καταχωρήθηκε στο Γενικό Εμπορικό Μητρώο (ΓΕΜΗ) η αριθμ. 117088/26?10?2017 απόφαση του Υπουργείου Οικονομίας και Ανάπτυξης και κωδικό αρ. καταχώρησης 1231368, με την οποία εγκρίθηκε η τροποποίηση του σχετικού άρθρου του Καταστατικού της Εταιρείας.

Η Επιτροπή εταιρικών πράξεων του Χρηματιστηρίου Αθηνών στην συνεδρίαση της, της 2 Νοεμβρίου 2017 ενημερώθηκε για :

α) την εν λόγω μείωση του μετοχικού κεφαλαίου λόγω ακύρωσης των 7.899 ιδίων μετοχών της Εταιρείας,

β) την μείωση της ονομαστικής αξίας των μετοχών της Εταιρείας από ένα ευρώ και δύο λεπτά του ευρώ (€ 1,02) σε εξήντα οκτώ λεπτά του ευρώ (€ 0,68) και την επιστροφή κεφαλαίου με καταβολή μετρητών στους Μετόχους ποσού τριάντα τεσσάρων λεπτών του ευρώ (€ 0,34) ανά μετοχή.

Με απόφαση της Εταιρείας έπαψε η διαπραγμάτευση των ανωτέρω 7.899 ιδίων μετοχών λόγω ακύρωσης τους, την 7 Νοεμβρίου 2017.

Ως ημερομηνία αποκοπής δικαιώματος της επιστροφής του μετοχικού κεφαλαίου ορίστηκε η 8 Νοεμβρίου 2017. Από την ίδια ημερομηνία η τιμή εκκίνησης διαπραγμάτευσης των μετοχών της Εταιρείας στο Χ.Α. διαμορφώθηκε σύμφωνα με την υπ.αριθμ. απόφαση 26 του Δ.Σ. του Χ.Α.

Δικαιούχοι της επιστροφής κεφαλαίου € 0,34 ανά μετοχή ήταν οι μέτοχοι που ήταν εγγεγραμμένοι στα αρχεία του Σ.Α.Τ. την 9 Νοεμβρίου 2017.

Η ημερομηνία έναρξης καταβολής της επιστροφής κεφαλαίου ήταν η 14 Νοεμβρίου 2017.

Δεν προέκυψαν περαιτέρω σημαντικά γεγονότα μετά την ημερομηνία Ισολογισμού.