



Quest
ΣΥΜΜΕΤΟΧΩΝ

**ΕΝΔΙΑΜΕΣΕΣ ΣΥΝΟΠΤΙΚΕΣ
ΧΡΗΜΑΤΟΟΙΚΟΝΟΜΙΚΕΣ
ΚΑΤΑΣΤΑΣΕΙΣ**

**ΓΙΑ ΤΗΝ ΠΕΡΙΟΔΟ ΠΟΥ ΕΛΗΞΕ ΤΗΝ 31^η ΜΑΡΤΙΟΥ
2020 (1^η ΙΑΝΟΥΑΡΙΟΥ – 31^η ΜΑΡΤΙΟΥ 2020)**

**ΣΥΜΦΩΝΑ ΜΕ ΤΑ ΔΙΕΘΝΗ ΠΡΟΤΥΠΑ ΧΡΗΜΑΤΟΟΙΚΟΝΟΜΙΚΗΣ
ΑΝΑΦΟΡΑΣ («ΔΠΧΑ»)**

Καλλιθέα, 9 Ιουνίου 2020

*Quest Συμμετοχών Α.Ε.
ΑΡ.Γ.Ε.ΜΗ.:121763701000
(Πρώην ΑΡ.Μ.Α.Ε.: 5419/06/Β/86/02)
Αργυρουπόλεως 2α, Καλλιθέα*

(Τα ποσά παρουσιάζονται σε χιλιάδες Ευρώ εκτός εάν δηλώνεται διαφορετικά)

| <u>Περιεχόμενα</u> | <u>Σελίδα</u> |
|--|---------------|
| ΚΑΤΑΣΤΑΣΗ ΧΡΗΜΑΤΟΟΙΚΟΝΟΜΙΚΗΣ ΘΕΣΗΣ | 3 |
| ΚΑΤΑΣΤΑΣΗ ΑΠΟΤΕΛΕΣΜΑΤΩΝ - ΟΜΙΛΟΣ | 4 |
| ΚΑΤΑΣΤΑΣΗ ΑΠΟΤΕΛΕΣΜΑΤΩΝ - ΕΤΑΙΡΕΙΑ | 5 |
| ΚΑΤΑΣΤΑΣΗ ΣΥΝΟΛΙΚΟΥ ΕΙΣΟΔΗΜΑΤΟΣ | 5 |
| ΚΑΤΑΣΤΑΣΗ ΜΕΤΑΒΟΛΩΝ ΙΔΙΩΝ ΚΕΦΑΛΑΙΩΝ | 6 |
| ΚΑΤΑΣΤΑΣΗ ΤΑΜΕΙΑΚΩΝ ΡΟΩΝ | 7 |
| Σημειώσεις επί της ενδιάμεσης συνοπτικής οικονομικής πληροφόρησης | 8 |
| 1. Γενικές πληροφορίες | 8 |
| 2. Δομή του Ομίλου και δραστηριότητες | 9 |
| 3. Αρχές σύνταξης της συνοπτικής ενδιάμεσης χρηματοοικονομικής πληροφόρησης | 9 |
| 4. Σημαντικές λογιστικές εκτιμήσεις και κρίσεις της Διοικήσεως | 11 |
| 5. Σημαντικές λογιστικές εκτιμήσεις και παραδοχές | 12 |
| 6. Πληροφόρηση κατά τομέα | 13 |
| 7. Ενσώματα Πάγια | 14 |
| 8. Υπεραξία | 15 |
| 9. Λοιπά άυλα περιουσιακά στοιχεία | 16 |
| 10. Επενδύσεις σε Ακίνητα | 17 |
| 11. Επενδύσεις σε θυγατρικές | 18 |
| 12. Επενδύσεις σε συγγενείς επιχειρήσεις | 19 |
| 13. Χρηματοοικονομικά περιουσιακά στοιχεία επιμετρούμενα στην εύλογη αξία μέσω των αποτελεσμάτων | 20 |
| 14. Μετοχικό κεφάλαιο | 20 |
| 15. Δανεισμός | 21 |
| 16. Ενδεχόμενες υποχρεώσεις και απαιτήσεις | 22 |
| 17. Υφιστάμενα εμπράγματα βάρη | 23 |
| 18. Ανειλημμένες υποχρεώσεις | 24 |
| 19. Φόρος Εισοδήματος | 24 |
| 20. Μερίσματα | 24 |
| 21. Συναλλαγές με συνδεδεμένα μέρη | 25 |
| 22. Κέρδη ανά μετοχή | 26 |
| 23. Ανέλεγκτες φορολογικά χρήσεις | 27 |
| 24. Αριθμός απασχολούμενου προσωπικού | 27 |
| 25. Εποχικότητα | 28 |
| 26. Δικαιώματα χρήσης περιουσιακών στοιχείων | 28 |
| 27. Υποχρεώσεις από μισθώσεις | 29 |
| 28. Επιχειρηματικές συνενώσεις | 29 |
| 29. Γεγονότα μετά την ημερομηνία του Ισολογισμού | 35 |

(Τα ποσά παρουσιάζονται σε χιλιάδες Ευρώ εκτός εάν δηλώνεται διαφορετικά)

Η συνημμένη ενδιάμεση συνοπτική χρηματοοικονομική πληροφόρηση εγκρίθηκε από το Διοικητικό Συμβούλιο της **Quest Συμμετοχών Α.Ε.** την 9^η Ιουνίου 2020 και έχει αναρτηθεί στο διαδίκτυο στην ηλεκτρονική διεύθυνση www.quest.gr, όπου και θα παραμείνει στη διάθεση του επενδυτικού κοινού για χρονικό διάστημα τουλάχιστον 10 ετών από την ημερομηνία της σύνταξης και δημοσίευσής της. Επιπλέον στην ανωτέρω ηλεκτρονική διεύθυνση αναρτώνται και οι ετήσιες χρηματοοικονομικές καταστάσεις των ενοποιούμενων μη εισηγμένων θυγατρικών της Εταιρείας.

Ο Πρόεδρος του Δ.Σ.

Ο Διευθύνων Σύμβουλος

Ο Αναπληρωτής Διευθύνων Σύμβουλος

Θεόδωρος Φέσσας
ΑΔΤ. ΑΕ 106909

Απόστολος Γεωργαντζής
ΑΔΤ. Φ 090096

Μάρκος Μπιτσάκος
ΑΔΤ. ΑΑ 079768

Ο Δ/ντής Χρηματοοικονομικού Ελέγχου Ομίλου

Η Δ/ντρια Λογιστηρίου

Δημήτρης Παπαδιαμαντόπουλος
ΑΔΤ. ΑΑ 061032
ΑΡ. ΑΔΕΙΑΣ 0079032- Α' ΤΑΞΗΣ

Κωνσταντινιά Αναγνωστοπούλου
ΑΔΤ. ΑΜ 593749
ΑΡ. ΑΔΕΙΑΣ 0002601-Α' ΤΑΞΗΣ

(Τα ποσά παρουσιάζονται σε χιλιάδες Ευρώ εκτός εάν δηλώνεται διαφορετικά)

ΚΑΤΑΣΤΑΣΗ ΧΡΗΜΑΤΟΟΙΚΟΝΟΜΙΚΗΣ ΘΕΣΗΣ

| Σημείωση | Ο ΟΜΙΛΟΣ | | Η ΕΤΑΙΡΙΑ | | |
|--|-----------|----------------|----------------|---------------|---------------|
| | 31/3/2020 | 31/12/2019 | 31/3/2020 | 31/12/2019 | |
| ΕΝΕΡΓΗΤΙΚΟ | | | | | |
| Μη κυκλοφορούν ενεργητικό | | | | | |
| Ενσώματα πάγια | 7 | 69.184 | 68.426 | 7.536 | 7.541 |
| Δικαιώματα χρήσης περιουσιακών στοιχείων | 26 | 25.216 | 26.033 | 550 | 572 |
| Υπεραξία | 8 | 31.997 | 31.398 | - | - |
| Λοιπά Άυλα περιουσιακά στοιχεία | 9 | 20.701 | 21.067 | 5 | 6 |
| Επενδύσεις σε ακίνητα | 10 | 2.814 | 2.816 | - | - |
| Επενδύσεις σε θυγατρικές | 11 | - | - | 67.940 | 67.940 |
| Επενδύσεις σε συγγενείς επιχειρήσεις | 12 | 173 | 173 | - | - |
| Χρηματοοικονομικά περιουσιακά στοιχεία επιμετρούμενα στην εύλογη αξία μέσω των αποτελεσμάτων | 13 | 4.197 | 4.145 | 3.452 | 3.452 |
| Απαιτήσεις από συμβάσεις με πελάτες | | 130 | 130 | - | - |
| Απαιτήσεις από συμβάσεις χρηματοδοτικής μίσθωσης | | 2.567 | 2.505 | - | - |
| Αναβαλλόμενες φορολογικές απαιτήσεις | | 13.173 | 11.441 | - | - |
| Πελάτες και λοιπές απαιτήσεις | | 1.130 | 1.239 | 28 | 28 |
| | | 171.281 | 169.373 | 79.510 | 79.538 |
| Κυκλοφορούν ενεργητικό | | | | | |
| Αποθέματα | | 31.499 | 31.495 | - | - |
| Πελάτες και λοιπές απαιτήσεις | | 131.198 | 125.093 | 1.025 | 330 |
| Απαιτήσεις από συμβάσεις με πελάτες | | 19.729 | 14.986 | - | - |
| Απαιτήσεις από συμβάσεις χρηματοδοτικής μίσθωσης | | 487 | 337 | - | - |
| Παράγωγα χρηματοοικονομικά προϊόντα | | 98 | - | - | - |
| Χρηματοοικονομικά περιουσιακά στοιχεία επιμετρούμενα στην εύλογη αξία μέσω των αποτελεσμάτων | 13 | 3.045 | 3.226 | 18 | 18 |
| Τρέχουσες φορολογικές απαιτήσεις | | 4.154 | 3.623 | 5 | 5 |
| Ταμιακά διαθέσιμα, ισοδύναμα και δεσμευμένες τραπεζικές καταθέσεις | | 81.748 | 75.195 | 1.543 | 2.748 |
| | | 271.957 | 253.955 | 2.590 | 3.100 |
| Σύνολο Ενεργητικού | | 443.238 | 423.327 | 82.100 | 82.638 |
| ΙΔΙΑ ΚΕΦΑΛΑΙΑ | | | | | |
| Ίδια κεφάλαια αποδιδόμενα στους μετόχους | | | | | |
| Μετοχικό κεφάλαιο | 14 | 1.430 | 1.430 | 1.430 | 1.430 |
| Αποθεματικό υπέρ το άρπο | | 106 | 106 | 106 | 106 |
| Λοιπά αποθεματικά | | 5.248 | 5.248 | 7.841 | 7.841 |
| Αδιανέμητα κέρδη | | 139.511 | 134.964 | 70.942 | 70.878 |
| Ίδιες μετοχές | | (146) | - | (146) | - |
| | | 146.149 | 141.747 | 80.173 | 80.255 |
| Μη ελέγχουσες συμμετοχές | | 1.278 | 1.458 | - | - |
| Σύνολο ιδίων κεφαλαίων | | 147.424 | 143.203 | 80.173 | 80.255 |
| ΥΠΟΧΡΕΩΣΕΙΣ | | | | | |
| Μακροπρόθεσμες υποχρεώσεις | | | | | |
| Δάνεια | 15 | 17.888 | 8.105 | - | - |
| Αναβαλλόμενες φορολογικές υποχρεώσεις | | 17.547 | 16.699 | 771 | 760 |
| Υποχρεώσεις παροχών προσωπικού λόγω εξόδου από την υπηρεσία | | 9.997 | 9.778 | 27 | 26 |
| Επιχορηγήσεις | | 343 | 377 | - | - |
| Υποχρεώσεις από συμβάσεις με πελάτες | | 4.503 | 4.503 | - | - |
| Υποχρεώσεις από μισθώσεις | 27 | 21.145 | 22.052 | 479 | 500 |
| Προμηθευτές και λοιπές υποχρεώσεις | | 3.383 | 3.872 | 58 | 57 |
| | | 74.807 | 65.386 | 1.334 | 1.343 |
| Βραχυπρόθεσμες υποχρεώσεις | | | | | |
| Προμηθευτές και λοιπές υποχρεώσεις | | 108.698 | 148.027 | 510 | 959 |
| Υποχρεώσεις από συμβάσεις με πελάτες | | 40.309 | 14.786 | - | - |
| Τρέχουσες φορολογικές υποχρεώσεις | | 4.862 | 1.200 | - | - |
| Δάνεια | 15 | 58.594 | 42.320 | - | - |
| Επιχορηγήσεις | | 115 | 115 | - | - |
| Παράγωγα χρηματοοικονομικά προϊόντα | | - | 61 | - | - |
| Υποχρεώσεις από μισθώσεις | 27 | 8.199 | 8.000 | 84 | 82 |
| Βραχυχρόνιες προβλέψεις για λοιπές υποχρεώσεις και έξοδα | | 230 | 230 | - | - |
| | | 221.008 | 214.739 | 593 | 1.041 |
| Σύνολο υποχρεώσεων | | 295.815 | 280.126 | 1.927 | 2.383 |
| Σύνολο ιδίων κεφαλαίων και υποχρεώσεων | | 443.238 | 423.327 | 82.100 | 82.638 |

Οι σημειώσεις στις σελίδες 8 έως 35 αποτελούν αναπόσπαστο μέρος της συνοπτικής ενδιάμεσης χρηματοοικονομικής πληροφόρησης.

(Τα ποσά παρουσιάζονται σε χιλιάδες Ευρώ εκτός εάν δηλώνεται διαφορετικά)

ΚΑΤΑΣΤΑΣΗ ΑΠΟΤΕΛΕΣΜΑΤΩΝ - ΟΜΙΛΟΣ

| | | Ο ΟΜΙΛΟΣ | |
|--|----|-----------------------------|-----------------------------|
| | | 01/01/2020-31/3/2020 | 01/01/2019-31/3/2019 |
| Σημείωση | | | |
| Πωλήσεις | 6 | 147.748 | 124.996 |
| Κόστος Πωληθέντων | | (123.383) | (104.800) |
| Μικτό Κέρδος | | 24.364 | 20.196 |
| Έξοδα διάθεσης | | (8.450) | (5.196) |
| Έξοδα διοίκησης | | (8.188) | (7.711) |
| Λοιπά έσοδα εκμετάλλευσης | | 411 | 307 |
| Λοιπά κέρδη / (ζημίες) καθαρά | | 137 | 122 |
| Αποτελέσματα εκμετάλλευσης | | 8.274 | 7.717 |
| Χρηματοοικονομικά έσοδα | | 276 | 103 |
| Χρηματοοικονομικά έξοδα | | (1.796) | (1.241) |
| Χρηματοοικονομικά αποτελέσματα | | (1.519) | (1.138) |
| Κέρδη από συγγενείς επιχειρήσεις (μετά από φόρο και Μη-ελέγχουσες συμμετοχές) | | - | - |
| Κέρδη προ φόρων | | 6.755 | 6.579 |
| Φόρος εισοδήματος | 19 | (2.307) | (2.041) |
| Κέρδη/ (ζημίες) περιόδου μετά φόρων | | 4.448 | 4.537 |
| Κατανεμόμενα σε : | | | |
| Μετόχους της μητρικής | | 4.355 | 4.412 |
| Μη-ελέγχουσες συμμετοχές | | 93 | 125 |
| | | 4.448 | 4.537 |
| Κέρδη/ (Ζημίες) ανά μετοχή που αναλογούν στους μετόχους της μητρικής για την περίοδο (εκφρασμένα σε € ανά μετοχή) | | | |
| Βασικά και απομειωμένα | 22 | 0,1218 | 0,1234 |

Οι σημειώσεις στις σελίδες 8 έως 35 αποτελούν αναπόσπαστο μέρος της συνοπτικής ενδιάμεσης χρηματοοικονομικής πληροφόρησης.

(Τα ποσά παρουσιάζονται σε χιλιάδες Ευρώ εκτός εάν δηλώνεται διαφορετικά)

ΚΑΤΑΣΤΑΣΗ ΑΠΟΤΕΛΕΣΜΑΤΩΝ - ΕΤΑΙΡΕΙΑ

| Σημείωση | Η ΕΤΑΙΡΙΑ | |
|--|----------------------|----------------------|
| | 01/01/2020-31/3/2020 | 01/01/2019-31/3/2019 |
| Πωλήσεις | - | - |
| Κόστος Πωληθέντων | - | - |
| Μικτό Κέρδος | - | - |
| Έξοδα διάθεσης | - | - |
| Έξοδα διοίκησης | (343) | (435) |
| Λοιπά έσοδα εκμετάλλευσης | 425 | 361 |
| Λοιπά κέρδη / (ζημιές) καθαρά | (1) | - |
| Αποτελέσματα εκμετάλλευσης | 82 | (74) |
| Χρηματοοικονομικά έσοδα | - | 5 |
| Χρηματοοικονομικά έξοδα | (6) | (7) |
| Χρηματοοικονομικά αποτελέσματα | (6) | (3) |
| Κέρδη/ (ζημιές) προ φόρων | 76 | (77) |
| Φόρος εισοδήματος | 19 (12) | 21 |
| Κέρδη/ (ζημιές) περιόδου, μετά φόρων (από συνεχιζόμενες - διακοπτόμενες δραστηριότητες) | 64 | (56) |

ΚΑΤΑΣΤΑΣΗ ΣΥΝΟΛΙΚΟΥ ΕΙΣΟΔΗΜΑΤΟΣ

| | Ο ΟΜΙΛΟΣ | | Η ΕΤΑΙΡΙΑ | |
|--|------------------------|------------------------|------------------------|------------------------|
| | 1/1/2020 έως 31/3/2020 | 1/1/2019 έως 31/3/2019 | 1/1/2020 έως 31/3/2020 | 1/1/2019 έως 31/3/2019 |
| Καθαρά κέρδη / (ζημιές) περιόδου | 4.448 | 4.537 | 64 | (56) |
| Λοιπά Συνολικά έσοδα / (ζημιές) μετά από φόρους | | | | |
| Αναλογιστικά ζημιές / (κέρδη) | - | - | - | - |
| <i>Κέρδη / (ζημιές) που ενδεχόμενα θα επηρεάσουν την Κατάσταση Αποτελεσμάτων χρήσης στο μέλλον</i> | - | - | - | - |
| Συγκεντρωτικά συνολικά έσοδα / (ζημιές) περιόδου μετά από φόρους | 4.448 | 4.537 | 64 | (56) |

Τα οποία αναλογούν σε :

| | | |
|--------------------------|-------|-------|
| Μετόχους της μητρικής | 4.355 | 4.411 |
| Μη ελέγχουσες συμμετοχές | 93 | 125 |

Οι σημειώσεις στις σελίδες 8 έως 35 αποτελούν αναπόσπαστο μέρος της συνοπτικής ενδιάμεσης χρηματοοικονομικής πληροφόρησης.

(Τα ποσά παρουσιάζονται σε χιλιάδες Ευρώ εκτός εάν δηλώνεται διαφορετικά)

ΚΑΤΑΣΤΑΣΗ ΜΕΤΑΒΟΛΩΝ ΙΔΙΩΝ ΚΕΦΑΛΑΙΩΝ

| | Αποδιδόμενα στους μετόχους της μητρικής | | | | Σύνολο Ιδίων | | |
|--|---|-----------------|------------------|---------------|----------------|--------------------------|----------------|
| | Μετοχικό κεφάλαιο και αποθεματικό υπερ το άρπιο | Λοιπά αποθέματα | Αδιανέμητα Κέρδη | Ίδιες μετοχές | Σύνολο | Μη-ελέγχουσες συμμετοχές | Κεφαλαίων |
| Ο ΟΜΙΛΟΣ | | | | | | | |
| Υπόλοιπο 1 Ιανουαρίου 2019 | 3.680 | 7.982 | 127.708 | - | 139.372 | 765 | 140.133 |
| Καθαρά κέρδη / (ζημιές) περιόδου | - | - | 4.458 | - | 4.458 | 126 | 4.583 |
| Ενσωμάτωση νέων θυγατρικών και μεταβολή ποσοστών σε ήδη υπάρχουσες | - | - | (11) | - | (11) | - | (11) |
| Συγκεντρωτικά συνολικά έσοδα | - | - | 4.447 | - | 4.447 | 126 | 4.572 |
| Υπόλοιπο 31 Μαρτίου 2019 | 3.680 | 7.982 | 132.155 | - | 143.819 | 890 | 144.709 |
| Μεταβολές 1/4/2019 - 31/12/2019 | (2.145) | (2.734) | 2.809 | - | (2.070) | 568 | (1.502) |
| Υπόλοιπο 31 Δεκεμβρίου 2019 | 1.535 | 5.248 | 134.964 | - | 141.747 | 1.458 | 143.203 |
| Υπόλοιπο 1 Ιανουαρίου 2020 | 1.535 | 5.248 | 134.964 | - | 141.747 | 1.458 | 143.203 |
| Καθαρά κέρδη / (ζημιές) περιόδου | - | - | 4.355 | - | 4.355 | 93 | 4.448 |
| Λοιπά συγκεντρωτικά συνολικά έσοδα / (ζημιές) περιόδου μετά από φόρους | - | - | - | - | - | - | - |
| Συγκεντρωτικά συνολικά έσοδα | - | - | 4.355 | - | 4.355 | 93 | 4.448 |
| Ενσωμάτωση νέων θυγατρικών και μεταβολή ποσοστών σε ήδη υπάρχουσες | - | - | 192 | - | 192 | (273) | (81) |
| Αγορά Ιδίων Μετοχών | - | - | - | (146) | (146) | - | (146) |
| Υπόλοιπο 31 Μαρτίου 2020 | 1.535 | 5.248 | 139.511 | (146) | 146.148 | 1.278 | 147.423 |

| | Σύνολο Ιδίων | | | | |
|-------------------------------------|---|-----------------|------------------|---------------|---------------|
| | Μετοχικό κεφάλαιο και αποθεματικό υπερ το άρπιο | Λοιπά αποθέματα | Αδιανέμητα Κέρδη | Ίδιες μετοχές | Κεφαλαίων |
| Η ΕΤΑΙΡΙΑ | | | | | |
| Υπόλοιπο 1 Ιανουαρίου 2019 | 3.680 | 11.019 | 78.456 | - | 93.153 |
| Καθαρά κέρδη / (ζημιές) περιόδου | - | - | (56) | - | (56) |
| Συγκεντρωτικά συνολικά έσοδα | - | - | (56) | - | (56) |
| Υπόλοιπο 31 Μαρτίου 2019 | 3.680 | 11.019 | 78.401 | - | 93.099 |
| Μεταβολές 1/4/2019 - 31/12/2019 | (2.145) | (3.178) | (7.523) | - | (12.846) |
| Υπόλοιπο 31 Δεκεμβρίου 2019 | 1.535 | 7.841 | 70.878 | - | 80.255 |
| Υπόλοιπο 1 Ιανουαρίου 2020 | 1.535 | 7.841 | 70.878 | - | 80.255 |
| Καθαρά κέρδη / (ζημιές) περιόδου | - | - | 64 | - | 64 |
| Συγκεντρωτικά συνολικά έσοδα | - | - | 64 | - | 64 |
| Αγορά Ιδίων Μετοχών | - | - | - | (146) | (146) |
| Υπόλοιπο 31 Μαρτίου 2020 | 1.535 | 7.841 | 70.942 | (146) | 80.173 |

Οι σημειώσεις στις σελίδες 8 έως 35 αποτελούν αναπόσπαστο μέρος της συνοπτικής ενδιάμεσης χρηματοοικονομικής πληροφόρησης.

(Τα ποσά παρουσιάζονται σε χιλιάδες Ευρώ εκτός εάν δηλώνεται διαφορετικά)

ΚΑΤΑΣΤΑΣΗ ΤΑΜΕΙΑΚΩΝ ΡΟΩΝ

| Σημείωση | Ο ΟΜΙΛΟΣ | | Η ΕΤΑΙΡΙΑ | | |
|--|--------------------------|--------------------------|--------------------------|--------------------------|--------------|
| | 01/01/2020- 31/3/2020 | 01/01/2019- 31/3/2019 | 01/01/2020- 31/3/2020 | 01/01/2019- 31/3/2019 | |
| Κέρδη / (Ζημιές) προ φόρων | 6.755 | 6.579 | 76 | (77) | |
| Προσαρμογές για: | | | | | |
| Αποσβέσεις ενσώματων παγίων στοιχείων | 7 | 1.584 | 2.633 | 9 | 17 |
| Αποσβέσεις επενδύσεων σε ακίνητα | 10 | 2 | 2 | - | - |
| Αποσβέσεις άυλων περιουσιακών στοιχείων | 9 | 680 | 615 | 1 | 4 |
| Αποσβέσεις δικαιωμάτων χρήσης περιουσιακών στοιχείων | 26 | 2.157 | 1.000 | 23 | 23 |
| Αντιστροφή απομείωσης ενσώματων παγίων στοιχείων | | (623) | - | - | - |
| Απομειώσεις άυλων περιουσιακών στοιχείων | 9 | - | 80 | - | - |
| Απομειώσεις διαθεσίμων προς πώληση χρηματοοικονομικών στοιχείων | | 182 | (154) | - | - |
| Έσοδα τόκων | | (276) | (103) | - | (5) |
| Έξοδα τόκων | | 1.796 | 1.241 | 6 | 7 |
| | | 12.258 | 11.893 | 114 | (30) |
| Μεταβολές Κεφαλαίου κίνησης | | | | | |
| (Αύξηση)/ μείωση αποθεμάτων | | (3) | (1.840) | - | - |
| (Αύξηση)/ μείωση απαιτήσεων | | (10.837) | (1.931) | (695) | (49) |
| Αύξηση/ (μείωση) υποχρεώσεων | | (14.391) | (23.756) | (449) | 184 |
| (Αύξηση) / μείωση παραγώγων χρηματοοικονομικών προϊόντων | | - | (32) | - | - |
| Αύξηση/ (μείωση) υποχρέωσης παροχών στο προσωπικό λόγω συνταξιοδότησης | | 218 | 204 | 1 | 1 |
| Άλλα (παρακαλώ διευκρινίστε) | | (25.012) | (27.356) | (1.143) | 137 |
| | | (12.755) | (15.463) | (1.029) | 107 |
| Ταμειακές ροές από λειτουργικές δραστηριότητες | | | | | |
| Χρεωστικοί τόκοι και συναφή έξοδα καταβεβλημένα | | (1.796) | (1.241) | (6) | (7) |
| Καταβεβλημένοι φόροι | | (61) | (527) | - | (1) |
| Καθαρές ταμειακές ροές από λειτουργικές δραστηριότητες | | (14.611) | (17.231) | (1.035) | 99 |
| Ταμειακές ροές από επενδυτικές δραστηριότητες | | | | | |
| Αγορές ενσώματων παγίων περιουσιακών στοιχείων | 7 | (1.807) | (298) | (3) | (1) |
| Αγορές άυλων περιουσιακών στοιχείων | 9 | (314) | (176) | - | - |
| Αγορές χρηματοοικονομικών στοιχείων | | (51) | - | - | - |
| Πωλήσεις ενσώματων παγίων και άυλων περιουσιακών στοιχείων | | 87 | 208 | - | - |
| Ταμειακή εκροή για την εξαγορά θυγατρικής μειοψηφικών ποσοστών θυγατρικής | | (868) | - | - | - |
| Καθαρή ταμειακή εκροή για την εξαγορά θυγατρικών εταιρειών | | - | (774) | - | - |
| Τόκοι εισπραχθέντες | | 276 | 103 | - | 5 |
| Καθαρές ταμειακές ροές από επενδυτικές δραστηριότητες | | (2.677) | (937) | (3) | 4 |
| Ταμειακές ροές από χρηματοδοτικές δραστηριότητες | | | | | |
| Εισπράξεις από εκδοθέντα / αναληφθέντα δάνεια | 15 | 26.492 | 11.483 | - | - |
| Εξοφλήσεις δανείων | 15 | (434) | (2.431) | - | - |
| Αγορά ιδίων μετοχών | | (146) | - | (146) | - |
| Αποπληρωμή μισθώσεων | | (2.059) | (1.063) | (20) | (23) |
| Λοιπά | | (12) | - | - | - |
| Καθαρές ταμειακές ροές από χρηματοδοτικές δραστηριότητες | | 23.841 | 7.989 | (167) | (23) |
| Καθαρή (μείωση)/ αύξηση στα ταμειακά διαθέσιμα και ισοδύναμα | | 6.553 | (10.179) | (1.205) | 79 |
| Ταμειακά διαθέσιμα, ισοδύναμα και δεσμευμένες καταθέσεις στην αρχή της χρήσης | | 75.195 | 63.164 | 2.748 | 3.611 |
| Ταμειακά διαθέσιμα και ισοδύναμα και δεσμευμένες τραπεζικές καταθέσεις στο τέλος της περιόδου | | 81.748 | 52.985 | 1.543 | 3.691 |

Οι σημειώσεις στις σελίδες 8 έως 35 αποτελούν αναπόσπαστο μέρος της συνοπτικής ενδιάμεσης χρηματοοικονομικής πληροφόρησης.

Σημειώσεις επί της ενδιάμεσης συνοπτικής οικονομικής πληροφόρησης

1. Γενικές πληροφορίες

Οι χρηματοοικονομικές καταστάσεις περιλαμβάνουν τις εταιρικές χρηματοοικονομικές καταστάσεις της Quest Συμμετοχών Α.Ε. (η «Εταιρεία») και τις ενοποιημένες χρηματοοικονομικές καταστάσεις της Εταιρείας, των θυγατρικών της και των συγγενών εταιρειών (ο «Όμιλος») με ημερομηνία 31 Μαρτίου 2020, σύμφωνα με τα Διεθνή Πρότυπα Χρηματοοικονομικής Αναφοράς («ΔΠΧΑ»).

Οι κυριότερες δραστηριότητες του Ομίλου είναι η διανομή και το εμπόριο προϊόντων πληροφορικής και επικοινωνιών, ο σχεδιασμός, υλοποίηση και υποστήριξη ολοκληρωμένων συστημάτων και λύσεων τεχνολογίας, η παροχή υπηρεσιών ταχυμεταφορών, η διαχείριση ηλεκτρονικών συναλλαγών, καθώς και η παραγωγή ηλεκτρικής ενέργειας από ΑΠΕ (Ανανεώσιμες Πηγές Ενέργειας).

Ο Όμιλος δραστηριοποιείται στην Ελλάδα, στη Ρουμανία, στην Κύπρο, στο Λουξεμβούργο, στο Βέλγιο και την Ιταλία και οι μετοχές της Εταιρείας είναι εισηγμένες και διαπραγματεύονται στην κύρια αγορά του Χρηματιστηρίου Αθηνών.

Οι ετήσιες χρηματοοικονομικές καταστάσεις εγκρίθηκαν από το Διοικητικό Συμβούλιο της Quest Συμμετοχών Α.Ε. την 9^η Ιουνίου 2020.

Η μετοχική σύνθεση της Εταιρείας έχει ως ακολούθως :

| | |
|-----------------------|--------------------|
| • Θεόδωρος Φέσσας | 50,02% |
| • Ευτυχία Κουτσουρέλη | 25,25% |
| • Επενδυτικό κοινό | 24,73% |
| <u>Σύνολο</u> | <u>100%</u> |

Η Εταιρεία εδρεύει στην Ελλάδα, Νομό Αττικής, στο Δήμο Καλλιθέας, στην οδό Αργυρουπόλεως 2Α και έχει αριθμό μητρώου Γ.Ε.ΜΗ 121763701000 (πρώην ΑΡ.Μ.Α.Ε. 5419/06/Β/86/02).

Το **Διοικητικό Συμβούλιο** της Εταιρείας έχει την ακόλουθη σύνθεση :

1. Θεόδωρος Φέσσας, του Δημητρίου, Πρόεδρος Δ.Σ., Εκτελεστικό Μέλος
2. Ευτυχία Κουτσουρέλη, του Σοφοκλέους, Αντιπρόεδρος Δ.Σ., Εκτελεστικό Μέλος
3. Παντελής Τζωρτζάκης, του Μιχαήλ, Αντιπρόεδρος Δ.Σ., Ανεξάρτητο Μη Εκτελεστικό Μέλος
4. Απόστολος Γεωργαντζής, του Μιλτιάδη, Διευθύνων Σύμβουλος, Εκτελεστικό Μέλος
5. Μάρκος Μπιτσάκος, του Γρηγορίου, Αναπληρωτής Διευθύνων Σύμβουλος, Εκτελεστικό Μέλος
6. Νικόλαος Καραμούζης του Βασιλείου, Ανεξάρτητο Μη Εκτελεστικό Μέλος
7. Νικόλαος Σωκράτης Λαμπρούκος, του Δημητρίου, Εκτελεστικό Μέλος
8. Απόστολος Παπαδόπουλος, του Κωνσταντίνου, Ανεξάρτητο Μη Εκτελεστικό Μέλος
9. Απόστολος Ταμβακάκης, του Σταύρου, Ανεξάρτητο Μη Εκτελεστικό Μέλος
10. Φαίδων Ταμβακάκης, του Δημητρίου, Ανεξάρτητο Μη Εκτελεστικό Μέλος

Η ηλεκτρονική διεύθυνση της Εταιρείας είναι www.quest.gr.

Οι ενοποιημένες χρηματοοικονομικές καταστάσεις περιλαμβάνουν τις χρηματοοικονομικές καταστάσεις της Quest Συμμετοχών Α.Ε. και θυγατρικών εταιρειών, στις οποίες η Εταιρεία άμεσα ή έμμεσα ασκεί έλεγχο. Οι εταιρείες αυτές παρουσιάζονται στη Σημείωση 11 και 23.

(Τα ποσά παρουσιάζονται σε χιλιάδες Ευρώ εκτός εάν δηλώνεται διαφορετικά)

2. Δομή του Ομίλου και δραστηριότητες

Η δομή του Ομίλου την 31 Μαρτίου 2020 έχει ως εξής :

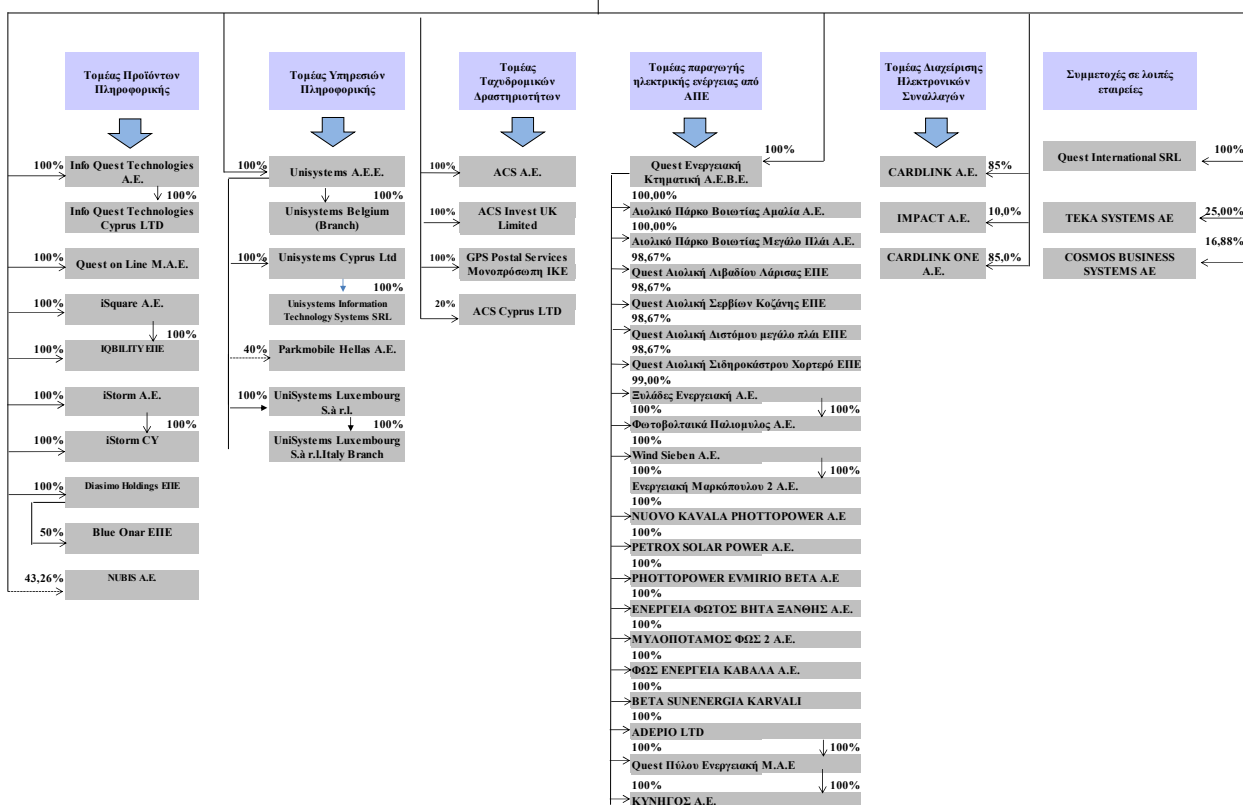

3. Αρχές σύνταξης της συνοπτικής ενδιάμεσης χρηματοοικονομικής πληροφόρησης

1) Βάση σύνταξης της χρηματοοικονομικής πληροφόρησης

Η συνοπτική ενδιάμεση χρηματοοικονομική πληροφόρηση της Quest Συμμετοχών Α.Ε. με ημερομηνία 31 Μαρτίου 2020 καλύπτει τους τρεις μήνες από 1 Ιανουαρίου έως την 31 Μαρτίου 2020 και έχει συνταχθεί σύμφωνα με το Διεθνές Λογιστικό Πρότυπο («ΔΛΠ») 34 «Ενδιάμεσες οικονομικές καταστάσεις».

Οι λογιστικές αρχές που χρησιμοποιήθηκαν για την προετοιμασία και την παρουσίαση της συνοπτικής ενδιάμεσης χρηματοοικονομικής πληροφόρησης είναι συνεπείς με τις λογιστικές αρχές που χρησιμοποιήθηκαν για τη σύνταξη των ετήσιων χρηματοοικονομικών καταστάσεων της Εταιρείας και του Ομίλου για την χρήση που έληξε στις 31 Δεκεμβρίου 2019.

Η συνοπτική ενδιάμεση χρηματοοικονομική πληροφόρηση πρέπει να αναγνωστεί σε συνδυασμό με τις ετήσιες χρηματοοικονομικές καταστάσεις της 31 Δεκεμβρίου 2019 που είναι διαθέσιμες στην ιστοσελίδα του Ομίλου www.quest.gr.

(Τα ποσά παρουσιάζονται σε χιλιάδες Ευρώ εκτός εάν δηλώνεται διαφορετικά)

Η συνοπτική ενδιάμεση χρηματοοικονομική πληροφόρηση έχει συνταχθεί με βάση την αρχή του ιστορικού κόστους όπως έχει τροποποιηθεί με την εκτίμηση σε δίκαιη αξία των επενδύσεων διαθέσιμων προς πώληση και των χρηματοοικονομικών στοιχείων ενεργητικού και παθητικού σε εύλογη αξία μέσω αποτελεσμάτων.

Η σύνταξη των χρηματοοικονομικών καταστάσεων σύμφωνα με τα ΔΠΧΑ απαιτεί τη χρήση ορισμένων σημαντικών λογιστικών εκτιμήσεων και την άσκηση κρίσης από τη Διοίκηση στη διαδικασία εφαρμογής των λογιστικών αρχών. Επίσης απαιτείται η χρήση υπολογισμών και υποθέσεων που επηρεάζουν τα αναφερθέντα ποσά των περιουσιακών στοιχείων και υποχρεώσεων, τη γνωστοποίηση ενδεχόμενων απαιτήσεων και υποχρεώσεων κατά την ημερομηνία των χρηματοοικονομικών καταστάσεων και τα αναφερθέντα ποσά εισοδημάτων και εξόδων κατά τη διάρκεια της εξεταζόμενης περιόδου. Παρά το γεγονός ότι αυτοί οι υπολογισμοί βασίζονται στην καλύτερη δυνατή γνώση της Διοίκησης σε σχέση με τις τρέχουσες συνθήκες και ενέργειες, τα πραγματικά αποτελέσματα μπορεί τελικά να διαφέρουν από αυτούς τους υπολογισμούς.

Διαφορές που παρουσιάζονται μεταξύ των ποσών στην οικονομική πληροφόρηση και των αντίστοιχων ποσών στις σημειώσεις οφείλονται σε στρογγυλοποιήσεις.

Ο Όμιλος και η Εταιρεία εκπληρώνουν τις καθημερινές τους ανάγκες για κεφάλαιο κίνησης μέσω των χρηματικών πόρων που έχουν στη διάθεσή τους, περιλαμβανομένων και των τραπεζικών χορηγήσεων.

Οι προβλέψεις του Ομίλου και της Εταιρείας λαμβάνοντας εύλογα υπόψη τις πιθανές μεταβολές στην εμπορική τους απόδοση, δημιουργούν την εύλογη προσδοκία στη Διοίκηση ότι ο Όμιλος και η Εταιρεία διαθέτουν επαρκείς πόρους για να συνεχίσουν την επιχειρηματική τους δραστηριότητα στο εγγύς μέλλον.

Ως εκ τούτου ο Όμιλος και η Εταιρεία συνεχίζουν να υιοθετούν την «αρχή της επιχειρηματικής συνέχειας των δραστηριοτήτων τους» κατά την κατάρτιση της ενδιάμεσης συνοπτικής χρηματοοικονομικής πληροφόρησης για την περίοδο 1 Ιανουαρίου μέχρι 31 Μαρτίου 2020.

II) Νέα πρότυπα, τροποποιήσεις προτύπων και διερμηνείες: Συγκεκριμένα νέα πρότυπα, τροποποιήσεις προτύπων και διερμηνείες έχουν εκδοθεί, τα οποία είναι υποχρεωτικά για λογιστικές περιόδους που ξεκινούν την 1 Ιανουαρίου 2020 ή μεταγενέστερα. Η εκτίμηση του Ομίλου σχετικά με την επίδραση από την εφαρμογή αυτών των νέων προτύπων, τροποποιήσεων και διερμηνειών παρατίθεται παρακάτω.

Πρότυπα και Διερμηνείες υποχρεωτικά για την τρέχουσα οικονομική χρήση

ΔΠΧΑ 3 (Τροποποιήσεις) «Ορισμός συνένωσης επιχειρήσεων»

Ο νέος ορισμός εστιάζει στην έννοια της απόδοσης μιας επιχείρησης με τη μορφή παροχής αγαθών και υπηρεσιών στους πελάτες σε αντίθεση με τον προηγούμενο ορισμό ο οποίος εστίαζε στις αποδόσεις με τη μορφή μερισμάτων, χαμηλότερου κόστους ή άλλου οικονομικού οφέλους σε επενδυτές και λοιπά μέρη.

ΔΛΠ 1 και ΔΛΠ 8 (Τροποποιήσεις) «Ορισμός του ουσιώδους»

Οι τροποποιήσεις αποσαφηνίζουν τον ορισμό του ουσιώδους και πώς πρέπει να χρησιμοποιείται, συμπληρώνοντας τον ορισμό με οδηγίες οι οποίες παρέχονταν έως τώρα σε άλλα σημεία των ΔΠΧΑ. Επιπλέον, έχουν βελτιωθεί οι διευκρινίσεις που συνοδεύουν τον ορισμό. Τέλος, οι τροποποιήσεις διασφαλίζουν ότι ο ορισμός του ουσιώδους εφαρμόζεται με συνέπεια σε όλα τα ΔΠΧΑ.

ΔΠΧΑ 9, ΔΛΠ 39 και ΔΠΧΑ 7 (Τροποποιήσεις) «Αναμόρφωση επιτοκίων αναφοράς»

Οι τροποποιήσεις αλλάζουν ορισμένες απαιτήσεις σχετικά με τη λογιστική αντιστάθμιση κινδύνου ώστε να παρέχουν διευκόλυνση σχετικά με τις πιθανές επιπτώσεις της αβεβαιότητας που θα προκαλέσει η αλλαγή των επιτοκίων αναφοράς. Επιπλέον, οι τροποποιήσεις απαιτούν από τις εταιρείες να παρέχουν πρόσθετες πληροφορίες στους επενδυτές σχετικά με τις σχέσεις αντιστάθμισής τους, οι οποίες επηρεάζονται άμεσα από αυτές τις αβεβαιότητες.

Πρότυπα και Διερμηνείες υποχρεωτικά για μεταγενέστερες περιόδους

ΔΠΧΑ 17 «Ασφαλιστήρια συμβόλαια» (εφαρμόζεται στις ετήσιες λογιστικές περιόδους που ξεκινούν την ή μετά την 1 Ιανουαρίου 2021)

Το ΔΠΧΑ 17 εκδόθηκε τον Μάιο του 2017 και αντικαθιστά το ΔΠΧΑ 4. Το ΔΠΧΑ 17 καθιερώνει τις αρχές για την αναγνώριση, επιμέτρηση και παρουσίαση των ασφαλιστήριων συμβολαίων που βρίσκονται στο πεδίο εφαρμογής του προτύπου καθώς και τις σχετικές γνωστοποιήσεις. Σκοπός του προτύπου είναι να διασφαλίσει ότι μία οντότητα παρέχει σχετικές πληροφορίες οι οποίες να παρουσιάζουν την εύλογη εικόνα σχετικά με αυτά τα συμβόλαια. Το νέο πρότυπο επιλύει τα προβλήματα συγκρισιμότητας που είχε δημιουργήσει το ΔΠΧΑ 4 καθώς απαιτεί όλα τα ασφαλιστήρια συμβόλαια να λογιστικοποιούνται με τρόπο συνεπή. Οι ασφαλιστικές υποχρεώσεις θα επιμετρώνται σε τρέχουσες αξίες και όχι σε ιστορικό κόστος. Το πρότυπο δεν έχει υιοθετηθεί ακόμη από την Ευρωπαϊκή Ένωση.

(Τα ποσά παρουσιάζονται σε χιλιάδες Ευρώ εκτός εάν δηλώνεται διαφορετικά)

ΔΛΠ 1 (Τροποποίηση) «Ταξινόμηση υποχρεώσεων ως βραχυπρόθεσμες ή μακροπρόθεσμες» (εφαρμόζονται στις ετήσιες λογιστικές περιόδους που ξεκινούν την ή μετά την 1 Ιανουαρίου 2022)

Η τροποποίηση διευκρινίζει ότι οι υποχρεώσεις ταξινομούνται ως βραχυπρόθεσμες ή μακροπρόθεσμες βάσει των δικαιωμάτων που είναι σε ισχύ στη λήξη της περιόδου αναφοράς. Η ταξινόμηση δεν επηρεάζεται από τις προσδοκίες της οντότητας ή από γεγονότα μετά την ημερομηνία αναφοράς. Επιπλέον, η τροποποίηση αποσαφηνίζει τη σημασία του όρου «διακανονισμός» μιας υποχρέωσης του ΔΛΠ 1. Η τροποποίηση δεν έχει υιοθετηθεί ακόμη από την Ευρωπαϊκή Ένωση.

4. Σημαντικές λογιστικές εκτιμήσεις και κρίσεις της Διοίκησης

Οι εκτιμήσεις και οι κρίσεις της διοίκησης επανεξετάζονται διαρκώς και βασίζονται σε ιστορικά δεδομένα και προσδοκίες για μελλοντικά γεγονότα, που κρίνονται εύλογες σύμφωνα με τα ισχύοντα.

Επιπτώσεις του κορωνοϊού COVID-19

Η πανδημία του κορωνοϊού COVID-19 («CV-19») ξεκίνησε να επηρεάζει τον Όμιλο από τα μέσα Μαρτίου 2020, οπότε και ελήφθησαν τα πρώτα κυβερνητικά μέτρα για την αντιμετώπιση της κρίσης.

Τα οικονομικά αποτελέσματα των εταιρειών του Ομίλου κατά το πρώτο τρίμηνο του 2020 δεν επηρεάστηκαν ιδιαίτερα από τα μέτρα που επιβλήθηκαν επιβεβαιώνοντας προηγούμενη εκτίμηση της διοίκησης.

Εντούτοις τα μέτρα που εφαρμόστηκαν σταδιακά, επηρέασαν ήδη τα αποτελέσματα του Απριλίου και εκτιμάται ότι θα επηρεάσουν κατ'επέκταση και τα αποτελέσματα του δεύτερου τριμήνου του έτους. Παράλληλα η πανδημία ενδέχεται να επηρεάσει και τα επόμενα τρίμηνα του έτους, ανάλογα με την περαιτέρω εφαρμογή και την διάρκεια των έκτακτων μέτρων αλλά και την πορεία ανάκαμψης της ελληνικής οικονομίας.

Συγκεκριμένα για κάθε δραστηριότητα του Ομίλου ισχύουν τα εξής:

Προϊόντα Πληροφορικής: Είναι η δραστηριότητα του ομίλου που επλήγη περισσότερο μετά το αναγκαστικό κλείσιμο των καταστημάτων λιανικής. Εντούτοις δεν επιβεβαιώθηκαν τα πιο απαισιόδοξα σενάρια λόγω του ότι (α) οι ηλεκτρονικές πωλήσεις των δικτύων λιανικής αντικατέστησαν ένα μεγάλο μέρος του τζίρου των φυσικών καταστημάτων (β) οι κυβερνητικές παρεμβάσεις (μείωση ενοικίων, εργασιακές ρυθμίσεις) μείωσαν το λειτουργικό κόστος των εταιρειών (γ) δεν παρατηρήθηκε σοβαρή καθυστέρηση πληρωμών από το δίκτυο προς τις εταιρείες χονδρικής. Επιπροσθέτως η Quest On Line, παρουσίασε σημαντική αύξηση των εσόδων του ηλεκτρονικού καταστήματος you.gr. Συνολικά η κάμψη των πωλήσεων της εν λόγω δραστηριότητας τον Απρίλιο ήταν χαμηλότερη από 15%. Μετά την άρση του lock down οι πρώτες ενδείξεις είναι θετικές και καλύτερες του αναμενόμενου καθώς εμφανίζεται ανάκαμψη των πωλήσεων στα προηγούμενα επίπεδα..

Υπηρεσίες Πληροφορικής: Η δραστηριότητα της Unisystems δεν επηρεάστηκε, ενώ η εταιρεία εφάρμοσε και συνεχίζει να εφαρμόζει ευρύτατα πρακτικές τηλε-εργασίας. Κατά τον Απρίλιο συνεχίστηκε η καλή πορεία των πωλήσεων του Α τριμήνου.

Ταχυδρομικές Υπηρεσίες: Οι υπηρεσίες ταχυμεταφορών της ACS (~ 87% των εσόδων) παρουσίασαν τον μήνα Απρίλιο αυξημένη ζήτηση, κάτι που συνεχίστηκε σαν τάση και στον Μάιο, καθώς εξυπηρετούν το ηλεκτρονικό εμπόριο το οποίο παρουσιάζει σημαντική αύξηση στο σύνολο του. Σε αντιδιαστολή, οι υπηρεσίες ταχυδρομείου (~ 11% των συνολικών εσόδων) παρουσίασαν διψήφια μείωση. Συνολικά τα έσοδα της εταιρείας τον Απρίλιο, κινήθηκαν θετικά αντίστοιχα με την πορεία του Α τριμήνου. Λόγω της απότομης αύξησης της ζήτησης αλλά και των ιδιαίτερων συνθηκών και απαιτήσεων στην παράδοση των δεμάτων, η εταιρεία έλαβε έκτακτα μέτρα, όπως έκτακτη οικονομική ενίσχυση των πρακτόρων – συνεργατών της, έκτακτες προσλήψεις προσωπικού αλλά και αυξημένη υπερωριακή απασχόληση προσωπικού, μισθώσεις χώρων και εξοπλισμού. Η βραχυπρόθεσμη επίδραση των έκτακτων αυτών μέτρων στην κερδοφορία της εταιρείας κατά το Β τρίμηνο θα είναι αρνητική. Μακροπρόθεσμα αναμένεται βελτίωση λόγω της αύξησης του κλάδου ταχυμεταφορών της εταιρείας καθώς αναμένεται επιτάχυνση του ρυθμού αύξησης του ηλεκτρονικού εμπορίου.

Ηλεκτρονικές Συναλλαγές: Η Cardlink παρουσίασε διψήφια μείωση εσόδων κατά τη διάρκεια του Απριλίου κυρίως λόγω της νέας συμφωνίας με τις τράπεζες καθώς και λόγω της μείωσης των συναλλαγών λόγω του γενικευμένου lockdown. Η πανδημία φαίνεται ότι είχε αρνητική επίδραση στα έσοδα περίπου 10% σε σχέση με την περυσινή χρονιά. Παρά το γεγονός ότι ο τζίρος και η κερδοφορία της εταιρείας στο Β' τρίμηνο αναμένεται να επηρεαστεί, οι μεσο-μακροπρόθεσμες προοπτικές της εταιρείας είναι θετικές διότι φαίνεται ότι υπάρχει στροφή προς τη χρήση πλαστικού χρήματος έναντι των μετρητών.

Παραγωγή Ενέργειας από ανανεώσιμες πηγές: Η παραγωγή και η διάθεση ενέργειας προερχόμενη από φωτοβολταϊκά συστήματα, συνεχίζεται κανονικά και επομένως δεν αναμένεται αρνητική επίπτωση από την κρίση του covid19 στη λειτουργία και στα έσοδα της εταιρείας.

Η ρευστότητα του Ομίλου συνεχίζει να είναι ικανοποιητική, με τα συνολικά διαθέσιμα και τις γραμμές χρηματοδότησης να ανέρχονται περί τα €150 εκ.

Εκτιμάται συνεπώς ότι οι επιπτώσεις της πανδημίας στη λειτουργία του Ομίλου Quest είναι διαχειρίσιμες, με βάση τα έως τώρα δεδομένα, λόγω και των διαφορετικών δραστηριοτήτων του ομίλου. Είναι αδύνατον να υπάρξει ακριβής εκτίμηση της

(Τα ποσά παρουσιάζονται σε χιλιάδες Ευρώ εκτός εάν δηλώνεται διαφορετικά)

επίπτωσης στα μεγέθη του ομίλου για το σύνολο του έτους, γιατί η όποια επίπτωση εξαρτάται από το χρονικό εύρος εφαρμογής των μέτρων, την έντασή τους, την τυχόν επανεμφάνιση νέου κύματος κρουσμάτων, την ταχύτητα ανάκαμψης της ζήτησης, την επίδραση στον τουρισμό, την οικονομία και την κατανάλωση, καθώς και από τα μέτρα ενίσχυσης της οικονομίας που λαμβάνει η Πολιτεία.

5. Σημαντικές λογιστικές εκτιμήσεις και παραδοχές

Η Εταιρεία και ο Όμιλος προβαίνει σε εκτιμήσεις και παραδοχές που σχετίζονται με το μέλλον. Συνεπώς οι εκτιμήσεις αυτές εξ ορισμού σπάνια θα ταυτίζονται με τα πραγματικά γεγονότα. Οι εκτιμήσεις και υποθέσεις που συνεπάγονται σημαντικό κίνδυνο επανεκτίμησης στη λογιστική αξία των στοιχείων του ενεργητικού και παθητικού στη επόμενη περίοδο αναφέρονται κατωτέρω.

Οι εκτιμήσεις και παραδοχές συνεχώς επανεκτιμώνται και βασίζονται στην εμπειρία του παρελθόντος όπως προσαρμόζεται σύμφωνα με τις τρέχουσες συνθήκες αγοράς και άλλους παράγοντες περιλαμβανομένων προσδοκιών για μελλοντικά γεγονότα τα οποία θεωρούνται λογικά υπό τις παρούσες συνθήκες.

(α) Φόρος εισοδήματος

Η Εταιρεία υπόκειται σε φορολόγηση και απαιτείται κρίση για τον προσδιορισμό της πρόβλεψης για φόρο εισοδήματος. Υπάρχουν πολλές συναλλαγές και υπολογισμοί για τους οποίους ο τελικός προσδιορισμός του φόρου είναι αβέβαιος. Η Εταιρεία αναγνωρίζει υποχρεώσεις από αναμενόμενους φορολογικούς ελέγχους, βάσει εκτιμήσεων για το ενδεχόμενο επιβολής επιπλέον φόρων. Εάν το τελικό αποτέλεσμα του ελέγχου είναι διαφορετικό από το αρχικώς αναγνωρισθέν, η διαφορά θα επηρεάσει τον φόρο εισοδήματος και την πρόβλεψη για αναβαλλόμενη φορολογία της περιόδου.

(β) Εκτίμηση απομείωσης απαιτήσεων πελατών

Η Εταιρεία εξετάζει τα ληξιπρόθεσμα υπόλοιπα των πελατών και κατά πόσο υπερβαίνουν την πιστωτική πολιτική. Η Εταιρεία προβαίνει σε απομείωση των επισφαλών υπολοίπων και δημιουργεί αντίστοιχη πρόβλεψη βάση εκτιμήσεων. Οι εκτιμήσεις που γίνονται αφορούν τον χρονισμό και το ύψος αποπληρωμής των απαιτήσεων καθώς και τυχόν εξασφαλίσεις των απαιτήσεων που έχουν ληφθεί. Ειδικότερα και για όποιες περιπτώσεις υπάρχουν εξασφαλίσεις, η Εταιρεία προβαίνει σε δημιουργία πρόβλεψης επισφάλειας σε ποσοστό μικρότερο του 100% της απαίτησης ανάλογα την περίπτωση. Οι εκτιμήσεις εμπεριέχουν βαθμό υποκειμενικότητας και απαιτούν την κρίση της Διοίκησης.

(γ) Εκτίμηση απομείωσης μη χρηματοοικονομικών περιουσιακών στοιχείων

Η Εταιρεία εξετάζει ετησίως εάν τα μη χρηματοοικονομικά περιουσιακά της στοιχεία έχουν υποστεί οποιαδήποτε απομείωση, σύμφωνα με τη λογιστική πρακτική. Τα ανακτήσιμα ποσά των μονάδων δημιουργίας χρηματοροών έχουν καθορισθεί με βάση την αξία σε χρήση (value in use). Αυτοί οι υπολογισμοί απαιτούν τη χρήση εκτιμήσεων.

(δ) Συνταξιοδοτικά προγράμματα

Η παρούσα αξία των συνταξιοδοτικών παροχών βασίζεται σε έναν αριθμό παραγόντων που προσδιορίζονται με τη χρήση αναλογιστικών μεθόδων και παραδοχών. Μία τέτοια αναλογιστική παραδοχή είναι και το επιτόκιο προεξόφλησης που χρησιμοποιείται για τον υπολογισμό του κόστους της παροχής.

Η Εταιρεία καθορίζει το κατάλληλο επιτόκιο προεξόφλησης στο τέλος κάθε χρήσης. Αυτό ορίζεται ως το επιτόκιο το οποίο θα έπρεπε να χρησιμοποιηθεί ώστε να προσδιοριστεί η παρούσα αξία των μελλοντικών ταμειακών ροών, οι οποίες αναμένεται να απαιτηθούν για την κάλυψη των υποχρεώσεων των συνταξιοδοτικών προγραμμάτων. Για τον καθορισμό του κατάλληλου επιτοκίου προεξόφλησης, η Εταιρεία χρησιμοποιεί το επιτόκιο των χαμηλού ρίσκου εταιρικών ομολογιών, τα οποία μετατρέπονται στο νόμισμα στο οποίο η υποχρέωση θα πληρωθεί, και των οποίων η ημερομηνία λήξης πλησιάζει εκείνη της σχετικής συνταξιοδοτικής υποχρέωσης.

Άλλες σημαντικές παραδοχές των υποχρεώσεων συνταξιοδοτικών παροχών βασίζονται μερικώς στις τρέχουσες συνθήκες αγοράς.

(ε) Προβλέψεις για επίδικες υποθέσεις

Η Εταιρεία έχει εκκρεμείς δικαστικές υποθέσεις. Η Διοίκηση αξιολογεί την έκβαση των υποθέσεων και, εάν υπάρχει πιθανότητα αρνητικής έκβασης τότε η Εταιρεία προβαίνει στο σχηματισμό των απαραίτητων προβλέψεων. Οι προβλέψεις, όπου απαιτούνται, υπολογίζονται με βάση την παρούσα αξία των εκτιμήσεων της διοίκησης για τη δαπάνη που θα χρειαστεί για την διευθέτηση των αναμενόμενων υποχρεώσεων κατά την ημερομηνία του Ισολογισμού. Η παρούσα αξία βασίζεται σε έναν αριθμό παραγόντων που απαιτεί την άσκηση κρίσης.

(Τα ποσά παρουσιάζονται σε χιλιάδες Ευρώ εκτός εάν δηλώνεται διαφορετικά)

6. Πληροφόρηση κατά τομέα

Επιχειρηματικοί τομείς

Για λόγους διοικητικής πληροφόρησης ο Όμιλος είναι οργανωμένος σε πέντε βασικούς επιχειρηματικούς τομείς:

- (1) Προϊόντα Πληροφορικής
- (2) Υπηρεσίες πληροφορικής
- (3) Ταχυδρομικές υπηρεσίες
- (4) Παραγωγή ενέργεια από ΑΠΕ (Ανανεώσιμες Πηγές Ενέργειας)
- (5) Διαχείριση ηλεκτρονικών συναλλαγών

Η διοίκηση παρακολουθεί τα οικονομικά αποτελέσματα του κάθε επιχειρηματικού τομέα ξεχωριστά. Οι ανωτέρω επιχειρηματικοί τομείς διοικούνται ανεξάρτητα μεταξύ τους. Οι λειτουργικοί τομείς παρουσιάζονται με τρόπο που συνάδει με την εσωτερική πληροφόρηση που παρέχεται στους επικεφαλής λήψης επιχειρηματικών αποφάσεων των τομέων. Οι επικεφαλείς λήψης των επιχειρηματικών αποφάσεων είναι υπεύθυνοι για την κατανομή των πόρων και την αξιολόγηση της απόδοσης των επιχειρηματικών τομέων.

Στα μη καταμεληθέντα περιλαμβάνεται κυρίως η δραστηριότητα της Εταιρείας.

Τα αποτελέσματα κατά τομέα για την κλειόμενη περίοδο της 31 Μαρτίου 2020 και 31 Μαρτίου 2019 έχουν ως εξής:

1 Ιανουαρίου έως 31 Μαρτίου 2020

| | Προϊόντα Πληροφορικής | Υπηρεσίες Πληροφορικής | Ταχυδρομικές Δραστηριότητες | Διαχείριση Ηλεκτρονικών Συναλλαγών | Παραγωγή Ενέργειας από ΑΠΕ | Μη καταμεληθέντα | Σύνολο Συνεχιζόμενες δραστηριότητες | Σύνολο |
|--|-----------------------|------------------------|-----------------------------|------------------------------------|----------------------------|------------------|-------------------------------------|----------------|
| Συνολικές μεικτές πωλήσεις ανά τομέα | 90.939 | 30.415 | 27.019 | 8.177 | 1.978 | 149 | 158.677 | 158.677 |
| Εσωτερικές πωλήσεις μεταξύ τομέων | (9.960) | (490) | (369) | (32) | (78) | (1) | (10.929) | (10.929) |
| Σύνολο Πωλήσεων | 80.979 | 29.925 | 26.650 | 8.145 | 1.900 | 148 | 147.748 | 147.748 |
| Αποτελέσματα εκμετάλλευσης | 1.944 | 842 | 3.288 | 1.064 | 1.020 | 135 | 8.274 | 8.274 |
| Χρηματοοικονομικά (έξοδα) / έσοδα | (706) | 54 | (314) | (162) | (384) | (7) | (1.519) | (1.519) |
| Κέρδη προ φόρων | 1.238 | 896 | 2.954 | 902 | 636 | 128 | 6.754 | 6.755 |
| Φόρος εισοδήματος (Σημ 19) | | | | | | | | (2.307) |
| Καθαρά κέρδη/ (ζημιές) μετά φόρων | | | | | | | | 4.448 |

1 Ιανουαρίου έως 31 Μαρτίου 2019

| | Προϊόντα Πληροφορικής | Υπηρεσίες Πληροφορικής | Ταχυδρομικές Δραστηριότητες | Διαχείριση Ηλεκτρονικών Συναλλαγών | Παραγωγή Ενέργειας από ΑΠΕ | Μη καταμεληθέντα | Σύνολο Συνεχιζόμενες δραστηριότητες | Σύνολο |
|--|-----------------------|------------------------|-----------------------------|------------------------------------|----------------------------|------------------|-------------------------------------|----------------|
| Συνολικές μεικτές πωλήσεις ανά τομέα | 74.087 | 25.276 | 24.625 | 9.460 | 943 | - | 134.391 | 134.392 |
| Εσωτερικές πωλήσεις μεταξύ τομέων | (8.662) | (310) | (326) | (52) | (42) | - | (9.395) | (9.395) |
| Σύνολο Πωλήσεων | 65.424 | 24.966 | 24.296 | 9.407 | 901 | - | 124.997 | 124.997 |
| Αποτελέσματα εκμετάλλευσης | 2.491 | 634 | 2.864 | 1.519 | 284 | (74) | 7.717 | 7.718 |
| Χρηματοοικονομικά (έξοδα) / έσοδα | (419) | (92) | (130) | (256) | (238) | (3) | (1.138) | (1.138) |
| Κέρδη / (Ζημιές) προ φόρων | 2.072 | 541 | 2.734 | 1.262 | 46 | (77) | 6.578 | 6.579 |
| Φόρος εισοδήματος (Σημ 19) | | | | | | | | (2.041) |
| Καθαρά κέρδη/ (ζημιές) μετά φόρων | | | | | | | | 4.539 |

Οι μεταβιβάσεις και οι συναλλαγές μεταξύ των τομέων πραγματοποιούνται με πραγματικούς εμπορικούς όρους και συνθήκες, σύμφωνα με αυτά που ισχύουν για συναλλαγές με τρίτους.

(Τα ποσά παρουσιάζονται σε χιλιάδες Ευρώ εκτός εάν δηλώνεται διαφορετικά)
7. Ενσώματα Πάγια
Ο ΟΜΙΛΟΣ

| | Οικόπεδα & Κτίρια | Μεταφορικά μέσα & μηχ/κός εξοπλισμός | Υπό κατασκευή κτίρια | Έπιπλα και εξαρτήματα | Σύνολο |
|---|-------------------|--------------------------------------|----------------------|-----------------------|-----------------|
| Υπόλοιπο 1 Ιανουαρίου 2019 | 34.163 | 66.799 | 3.673 | 28.908 | 133.543 |
| Εφαρμογή ΔΠΧΑ 16 | - | (24.280) | - | - | (24.280) |
| Προσαρμοσμένο υπόλοιπο 1 Ιανουαρίου 2019 | 34.163 | 42.519 | 3.673 | 28.908 | 109.263 |
| Προσθήκες | 2.529 | 706 | - | 1.570 | 4.805 |
| Πωλήσεις / διαγραφές | (406) | (1.934) | - | (5.079) | (7.419) |
| Αγορές θυγατρικών | 2.032 | 17.916 | - | 55 | 20.003 |
| Απομείωση | - | - | (700) | - | (700) |
| Ανακατανομές | - | (189) | - | (13) | (201) |
| Υπόλοιπο 31 Δεκεμβρίου 2019 | 38.318 | 59.018 | 2.973 | 25.441 | 125.750 |
| Συσσωρευμένες αποσβέσεις | | | | | |
| Υπόλοιπο 1 Ιανουαρίου 2019 | (10.922) | (33.250) | - | (23.831) | (68.003) |
| Εφαρμογή ΔΠΧΑ 16 | - | 14.980 | - | - | 14.980 |
| Προσαρμοσμένο υπόλοιπο 1 Ιανουαρίου 2019 | (10.922) | (18.270) | - | (23.831) | (53.023) |
| Αποσβέσεις | (549) | (3.733) | - | (1.643) | (5.925) |
| Πωλήσεις / διαγραφές | 54 | 1.200 | - | 5.073 | 6.328 |
| Αγορές θυγατρικών | (159) | (4.819) | - | (27) | (5.006) |
| Ανακατανομές | - | 291 | - | 11 | 302 |
| Υπόλοιπο 31 Δεκεμβρίου 2019 | (11.575) | (25.332) | - | (20.417) | (57.325) |
| Αναπόσβεστη αξία στις 31 Δεκεμβρίου 2019 | 26.743 | 33.687 | 2.973 | 5.024 | 68.426 |
| Υπόλοιπο 1 Ιανουαρίου 2020 | 38.318 | 59.018 | 2.973 | 25.441 | 125.750 |
| Προσθήκες | 850 | 318 | - | 639 | 1.807 |
| Πωλήσεις / διαγραφές | - | (189) | - | (5) | (193) |
| Ανιστοφή απομείωσης | - | 623 | - | - | 623 |
| Υπόλοιπο 31 Μαρτίου 2020 | 39.168 | 59.770 | 2.973 | 26.075 | 127.987 |
| Συσσωρευμένες αποσβέσεις | | | | | |
| Υπόλοιπο 1 Ιανουαρίου 2020 | (11.575) | (25.332) | - | (20.417) | (57.325) |
| Αποσβέσεις | (139) | (1.027) | - | (418) | (1.584) |
| Πωλήσεις / διαγραφές | - | 103 | - | 3 | 106 |
| Υπόλοιπο 31 Μαρτίου 2020 | (11.714) | (26.256) | - | (20.832) | (58.803) |
| Αναπόσβεστη αξία στις 31 Μαρτίου 2020 | 27.454 | 33.514 | 2.973 | 5.243 | 69.184 |

(Τα ποσά παρουσιάζονται σε χιλιάδες Ευρώ εκτός εάν δηλώνεται διαφορετικά)
Η ΕΤΑΙΡΙΑ

| | Οικόπεδα & Κτίρια | Μεταφορικά μέσα & μηχ/κός εξοπλισμός | Έπιπλα και εξαρτήματα | Σύνολο |
|---|----------------------|--|--------------------------|----------------|
| Υπόλοιπο 1 Ιανουαρίου 2019 | 12.980 | 320 | 1.636 | 14.936 |
| Προσθήκες | - | - | 7 | 7 |
| Πωλήσεις / διαγραφές | - | - | (1) | (1) |
| Υπόλοιπο 31 Δεκεμβρίου 2019 | 12.980 | 320 | 1.643 | 14.943 |
| Συσσωρευμένες αποσβέσεις | | | | |
| Υπόλοιπο 1 Ιανουαρίου 2019 | (5.578) | (317) | (1.440) | (7.335) |
| Αποσβέσεις | (16) | (1) | (49) | (67) |
| Υπόλοιπο 31 Δεκεμβρίου 2019 | (5.594) | (318) | (1.489) | (7.402) |
| Αναπόσβεστη αξία στις 31 Δεκεμβρίου 2019 | 7.386 | 2 | 154 | 7.542 |
| Υπόλοιπο 1 Ιανουαρίου 2020 | 12.980 | 320 | 1.643 | 14.943 |
| Προσθήκες | - | 1 | 2 | 3 |
| Υπόλοιπο 31 Μαρτίου 2020 | 12.980 | 321 | 1.645 | 14.946 |
| Συσσωρευμένες αποσβέσεις | | | | |
| Υπόλοιπο 1 Ιανουαρίου 2020 | (5.594) | (318) | (1.489) | (7.402) |
| Πωλήσεις / διαγραφές | (4) | - | (4) | (8) |
| Υπόλοιπο 31 Μαρτίου 2020 | (5.598) | (318) | (1.493) | (7.410) |
| Αναπόσβεστη αξία στις 31 Μαρτίου 2020 | 7.381 | 3 | 152 | 7.536 |

Ως αποτέλεσμα της πρώτης εφαρμογής του ΔΠΧΑ 16 (Μισθώσεις) επαναταξινομήθηκε, στην προηγούμενη χρήση, ποσό ευρώ 24.280 χιλ. κόστος κτήσης και ποσό ευρώ 14.980 χιλ. συσσωρευμένων αποσβέσεων από το κονδύλι των ενσωμάτων παγίων στο κονδύλι των υποχρεώσεων από μισθώσεις (Σημείωση 27). Τα ανωτέρω ποσά αφορούν σε αναπόσβεστο υπόλοιπο εξοπλισμού της θυγατρικής εταιρείας Cardlink που έχει αποκτηθεί μέσω χρηματοδοτικής μίσθωσης.

Τα εμπράγματα βάρη επί των παγίων της Εταιρείας και του Ομίλου αναφέρονται στην σημείωση 18 – Υφιστάμενα εμπράγματα βάρη.

8. Υπεραξία

| | Ο ΟΜΙΛΟΣ | |
|--------------------------------------|---------------|---------------|
| | 31/3/2020 | 31/12/2019 |
| Υπόλοιπο στην αρχή της χρήσης | 31.398 | 28.286 |
| Προσθήκες | 600 | 3.111 |
| Υπόλοιπο στο τέλος της χρήσης | 31.997 | 31.398 |

Το κονδύλι ποσού ευρώ 31.997 χιλ. της υπεραξίας, αφορά κατά το ποσό των ευρώ 4.932 χιλ. την οριστικά σχηματισθείσα υπεραξία εξαγοράς της εταιρείας «Rainbow A.E.» που απορροφήθηκε εντός του 2010 από την κατά 100% θυγατρική iSquare, κατά το ποσό των ευρώ 3.785 χιλ. τη σχηματισθείσα υπεραξία από την εξαγορά μειοψηφικών ποσοστών της θυγατρικής ACS, κατά το ποσό των ευρώ 16.820 χιλ. την οριστικά προσδιορισθείσα υπεραξία της εξαγορασθείσας εταιρείας Cardlink, και κατά συνολικό ποσό ευρώ 6.461 χιλ. προσωρινής και οριστικής υπεραξίας εξαγορών έμμεσων θυγατρικών εταιρειών που δραστηριοποιούνται στον κλάδο παραγωγής ενέργειας από ανανεώσιμες πηγές.

Ο Όμιλος κατά την λήξη της προηγούμενης χρήσης προχώρησε με βάση το ΔΠΧΑ 3 (Συνενώσεις επιχειρήσεων) σε οριστικοποίηση των σχετικών υπεραξιών που αφορούσαν την απόκτηση εταιρειών που δραστηριοποιούνται στον τομέα παραγωγής ηλεκτρικής ενέργειας από ΑΠΕ. Η οριστικοποίηση των υπεραξιών περιγράφεται στην σημείωση 28 – Επιχειρηματικές συνενώσεις.

Η υπεραξία κατανέμεται στις μονάδες δημιουργίας ταμειακών ροών που προσδιορίζονται με βάση την περιοχή δραστηριοποίησης των επιχειρηματικών τομέων.

(Τα ποσά παρουσιάζονται σε χιλιάδες Ευρώ εκτός εάν δηλώνεται διαφορετικά)

Η ανακτήσιμη αξία μιας μονάδας δημιουργίας ταμειακών ροών καθορίζεται σύμφωνα με υπολογισμό της αξίας χρήσης της (value in use). Ο υπολογισμός αυτός χρησιμοποιεί προβλέψεις ταμειακών ροών που προκύπτουν από οικονομικούς προϋπολογισμούς, οι οποίοι έχουν εγκριθεί από την Διοίκηση και καλύπτουν πενταετή περίοδο.

Την προηγούμενη χρήση, οι κύριες παραδοχές που υιοθετήθηκαν από τη Διοίκηση για τον υπολογισμό των μελλοντικών ταμειακών ροών, προκειμένου να διενεργηθεί έλεγχος απομείωσης υπεραξίας στις μονάδες δημιουργίας ταμειακών ροών για τον τομέα της διανομής των προϊόντων Apple είναι οι εξής: Επιτόκιο αναγωγής σε παρούσα αξία 7,1%, Αύξηση πωλήσεων 3%, περιθώριο EBITDA 3,6% και Ρυθμός ανάπτυξης στο διηνεκές 1,5%. Σχετικά με τον τομέα των Ταχυδρομικών δραστηριοτήτων είναι : Επιτόκιο αναγωγής σε παρούσα αξία 7,1%, μεταβολή πωλήσεων +5%, περιθώριο EBITDA 148% και Ρυθμός ανάπτυξης στο διηνεκές 1,5%. Σχετικά με τον τομέα ηλεκτρονικών συναλλαγών είναι : Επιτόκιο αναγωγής σε παρούσα αξία 7,1%, μεταβολή πωλήσεων 4%, περιθώριο EBITDA 30% και Ρυθμός ανάπτυξης στο διηνεκές 1,5%.

9. Λοιπά άυλα περιουσιακά στοιχεία

Ο ΟΜΙΛΟΣ

| | Δικαιώματα βιομηχανικής ιδιοκτησίας | Λογισμικό & Λοιπά Άυλα Περιουσιακά Στοιχεία | Σύνολο |
|---|---|---|-----------------|
| Υπόλοιπο 1 Ιανουαρίου 2019 | 22.313 | 20.834 | 43.148 |
| Προσθήκες | - | 1.893 | 1.893 |
| Πωλήσεις | (739) | (286) | (1.025) |
| Αγορές θυγατρικών | 12.776 | - | 12.776 |
| Υπόλοιπο 31 Δεκεμβρίου 2019 | 34.350 | 22.441 | 56.792 |
| Συσσωρευμένες αποσβέσεις | | | |
| Υπόλοιπο 1 Ιανουαρίου 2019 | (17.610) | (16.460) | (34.071) |
| Αποσβέσεις | (879) | (1.801) | (2.679) |
| Πωλήσεις | 739 | 286 | 1.025 |
| Υπόλοιπο 31 Δεκεμβρίου 2019 | (17.750) | (17.975) | (35.725) |
| Αναπόσβεστη αξία στις 31 Δεκεμβρίου 2019 | 16.600 | 4.467 | 21.067 |
| Υπόλοιπο 1 Ιανουαρίου 2020 | 34.350 | 22.441 | 56.792 |
| Προσθήκες | - | 314 | 314 |
| Πωλήσεις | - | - | - |
| Αγορές θυγατρικών | - | - | - |
| Υπόλοιπο 31 Μαρτίου 2020 | 34.350 | 22.755 | 57.106 |
| Συσσωρευμένες αποσβέσεις | | | |
| Υπόλοιπο 1 Ιανουαρίου 2020 | (17.750) | (17.975) | (35.725) |
| Αποσβέσεις | (202) | (478) | (680) |
| Πωλήσεις | - | - | - |
| Υπόλοιπο 31 Μαρτίου 2020 | (17.952) | (18.453) | (36.406) |
| Αναπόσβεστη αξία στις 31 Μαρτίου 2020 | 16.398 | 4.303 | 20.701 |

(Τα ποσά παρουσιάζονται σε χιλιάδες Ευρώ εκτός εάν δηλώνεται διαφορετικά)

Η ΕΤΑΙΡΙΑ

| | Λογισμικό | Σύνολο |
|---|-----------|--------|
| Υπόλοιπο 1 Ιανουαρίου 2019 | 46 | 46 |
| Προσθήκες | 2 | 2 |
| Υπόλοιπο 31 Δεκεμβρίου 2019 | 47 | 47 |
| Συσσωρευμένες αποσβέσεις | | |
| Υπόλοιπο 1 Ιανουαρίου 2019 | (25) | (25) |
| Αποσβέσεις | (16) | (16) |
| Υπόλοιπο 31 Δεκεμβρίου 2019 | (42) | (42) |
| Αναπόσβεστη αξία στις 31 Δεκεμβρίου 2019 | 6 | 6 |
| Υπόλοιπο 1 Ιανουαρίου 2020 | 47 | 47 |
| Υπόλοιπο 31 Μαρτίου 2020 | 47 | 47 |
| Συσσωρευμένες αποσβέσεις | | |
| Υπόλοιπο 1 Ιανουαρίου 2020 | (42) | (42) |
| Αποσβέσεις | (1) | (1) |
| Υπόλοιπο 31 Μαρτίου 2020 | (43) | (43) |
| Αναπόσβεστη αξία στις 31 Μαρτίου 2020 | 5 | 5 |

Στον Όμιλο, το κονδύλι «αγορές θυγατρικών» ποσού ευρώ 12.776 χιλ. στην προηγούμενη χρήση αφορά στην κατανομή του τιμήματος εξαγοράς (PPA) θυγατρικών εταιρειών και παρουσιάζεται στην σημείωση 28 – Επιχειρηματικές συνενώσεις. Βάσει της κατανομής του τιμήματος εξαγοράς των θυγατρικών εταιρειών που περιγράφεται στη σημείωση αυτή, αναγνωρίστηκαν άυλα περιουσιακά στοιχεία σχετιζόμενα με δικαιώματα παραγωγής και πώλησης ηλεκτρικής ενέργειας από ΑΠΕ με ωφέλιμη ζωή 27 έτη από την έναρξη λειτουργίας των φωτοβολταϊκών σταθμών.

10. Επενδύσεις σε Ακίνητα

| | Ο ΟΜΙΛΟΣ | |
|--------------------------------------|------------|------------|
| | 31/03/2020 | 31/12/2019 |
| Υπόλοιπο έναρξης | 2.816 | 2.825 |
| Μεταβολές στην εύλογη αξία | (2) | (10) |
| Υπόλοιπο στο τέλος της χρήσης | 2.814 | 2.816 |

Το ανωτέρω ακίνητο με εύλογη αξία ύψους ευρώ 2.814 χιλ. αφορά στην απομειωμένη εύλογη αξία οικοπέδου της θυγατρικής εταιρείας Uni Systems, στη Λεωφόρο Αθηνών. Το ανωτέρω οικόπεδο, η θυγατρική εταιρεία το είχε αγοράσει στη χρήση 2006 με αρχικό σκοπό την ανέγερση κτιρίου για την μετεγκατάσταση των γραφείων της. Στη χρήση 2007 αποφασίστηκε ότι δεν θα ανεγερθεί νέο κτίριο στο ανωτέρω οικόπεδο. Ως εκ τούτου, και δεδομένου ότι το οικόπεδο κατέχεται για μακροπρόθεσμη αύξηση της αξίας του παρά για βραχυπρόθεσμη πώληση και με βάση τις σχετικές διατάξεις του Δ.Λ.Π. 40 «Επενδύσεις σε ακίνητα», είχε μεταφερθεί από τα ενσώματα πάγια στις επενδύσεις σε ακίνητα σε προηγούμενες χρήσης.

(Τα ποσά παρουσιάζονται σε χιλιάδες Ευρώ εκτός εάν δηλώνεται διαφορετικά)

11. Επενδύσεις σε θυγατρικές

| | Η ΕΤΑΙΡΙΑ | |
|---------------------------------------|---------------|---------------|
| | 31/3/2020 | 31/12/2019 |
| Υπόλοιπο έναρξης | 67.940 | 64.435 |
| Προσθήκες | - | 7.352 |
| Μείωση μετοχικού κεφαλαίου θυγατρικών | - | (3.849) |
| Υπόλοιπο λήξεως | 67.940 | 67.940 |

Το ποσό των ευρώ (3.849) χιλ. στην προηγούμενη χρήση αφορά κυρίως σε μείωση μετοχικού κεφαλαίου με επιστροφή μετρητών στην Εταιρεία από την θυγατρική Uni Systems κατά ποσό ευρώ 2.015 χιλ. και από την θυγατρική Info Quest Technologies κατά ποσό ευρώ 1.553 χιλ.. Το ποσό των ευρώ 7.352 χιλ. αφορά κυρίως σε αύξηση μετοχικού κεφαλαίου της θυγατρικής εταιρείας Quest Energy.

Τα ποσοστά συμμετοχής της Εταιρείας σε θυγατρικές έχουν ως εξής:

| Επωνυμία | Χώρα εγκατάστασης | Κόστος κτήσης συμμετοχής | Απομείωση | Αξία στην κατάσταση χρηματοοικονομικής θέσης | % Ποσοστό συμμετοχής |
|-------------------------------------|-------------------|--------------------------|-----------------|--|----------------------|
| 31 Μαρτίου 2020 | | | | | |
| UNISYSTEMS M.A.E. | Ελλάδα | 64.932 | (38.980) | 25.952 | 100,00% |
| ACS M.A.E. | Ελλάδα | 23.713 | (21.345) | 2.368 | 100,00% |
| ISQUARE M.A.E. | Ελλάδα | 60 | - | 60 | 100,00% |
| QUEST ΕΝΕΡΓΕΙΑΚΗ ΚΤΗΜΑΤΙΚΗ Α.Ε.Β.Ε. | Ελλάδα | 17.168 | - | 17.168 | 100,00% |
| QUEST on LINE M.A.E. | Ελλάδα | 810 | (810) | - | 100,00% |
| INFO QUEST TECHNOLOGIES M.A.E.Β.Ε. | Ελλάδα | 26.461 | (13.431) | 13.030 | 100,00% |
| ISTORM M.A.E. | Ελλάδα | 3.157 | - | 3.157 | 100,00% |
| DIASIMO HOLDINGS LTD | Κύπρος | - | - | - | 100,00% |
| CARDLINK A.E. | Ελλάδα | 5.825 | - | 5.825 | 85,00% |
| Cardlink one A.E. | Ελλάδα | 281 | - | 281 | 85,00% |
| Quest international SRL | Βέλγιο | 100 | - | 100 | 100,00% |
| | | 142.506 | (74.567) | 67.940 | |

| Επωνυμία | Χώρα εγκατάστασης | Κόστος κτήσης συμμετοχής | Απομείωση | Αξία στην κατάσταση χρηματοοικονομικής θέσης | % Ποσοστό συμμετοχής |
|-------------------------------------|-------------------|--------------------------|-----------------|--|----------------------|
| 31 Δεκεμβρίου 2019 | | | | | |
| UNISYSTEMS M.A.E. | Ελλάδα | 64.932 | (38.980) | 25.952 | 100,00% |
| ACS M.A.E. | Ελλάδα | 23.713 | (21.345) | 2.368 | 100,00% |
| ISQUARE M.A.E. | Ελλάδα | 60 | - | 60 | 100,00% |
| QUEST ΕΝΕΡΓΕΙΑΚΗ ΚΤΗΜΑΤΙΚΗ Α.Ε.Β.Ε. | Ελλάδα | 17.168 | - | 17.168 | 100,00% |
| QUEST on LINE M.A.E. | Ελλάδα | 810 | (810) | - | 100,00% |
| INFO QUEST TECHNOLOGIES M.A.E.Β.Ε. | Ελλάδα | 26.461 | (13.431) | 13.030 | 100,00% |
| ISTORM M.A.E. | Ελλάδα | 3.157 | - | 3.157 | 100,00% |
| DIASIMO HOLDINGS LTD | Κύπρος | - | - | - | 100,00% |
| CARDLINK A.E. | Ελλάδα | 5.825 | - | 5.825 | 85,00% |
| Cardlink one A.E. | Ελλάδα | 281 | - | 281 | 85,00% |
| Quest international SRL | Βέλγιο | 100 | - | 100 | 100,00% |
| | | 142.506 | (74.567) | 67.940 | |

(Τα ποσά παρουσιάζονται σε χιλιάδες Ευρώ εκτός εάν δηλώνεται διαφορετικά)

Με βάση τα προβλεπόμενα από τα Δ.Π.Χ.Α. σχετικά με τις αποτιμήσεις των θυγατρικών (ΔΛΠ 36 – Απομείωση αξίας περιουσιακών στοιχείων) οι συμμετοχές αποτιμήθηκαν στην χαμηλότερη αξία μεταξύ αξία κτήσεως και ανακτήσιμης αξίας. Η ανακτήσιμη αξία καθορίστηκε και κατά την λήξη της προηγούμενης χρήσης, από την αξία χρήσης η οποία υπολογίσθηκε με την μέθοδο των προβλεπόμενων προεξοφλημένων ταμειακών ροών (DCF) από χρηματοοικονομικούς προϋπολογισμούς του Ομίλου εγκεκριμένους από τη Διοίκηση όπου υπήρχε ένδειξη απομείωσης. Η Διοίκηση της Εταιρείας εκτιμά ότι δεν υπάρχουν περαιτέρω ενδείξεις απομείωσης της αξίας των θυγατρικών της και ότι αυτή προσεγγίζει την εύλογη.

Επιπρόσθετα των ανωτέρω, στις ενοποιημένες χρηματοοικονομικές καταστάσεις συμπεριλαμβάνονται οι έμμεσες θυγατρικές όπως παρατίθενται παρακάτω:

Επιπρόσθετα των ανωτέρω, στις ενοποιημένες χρηματοοικονομικές καταστάσεις συμπεριλαμβάνονται οι έμμεσες θυγατρικές όπως παρατίθενται παρακάτω:

- Οι 100% θυγατρικές της ACS: GPS IKE που εδρεύει στην Ελλάδα και η ACS INVEST UK LIMITED με έδρα το Ηνωμένο Βασίλειο.
- Οι θυγατρικές της Quest Energy: «Αιολικό Πάρκο Βοιωτίας Αμαλία Α.Ε.» (θυγατρική 100%), «Αιολικό Πάρκο Βοιωτίας Μεγάλο Πλάι Α.Ε.» (θυγατρική 100%), Quest Αιολική Λιβαδίου Λάρισας Ε.Π.Ε.» (θυγατρική 98,77%), «Quest Αιολική Σερβίων Κοζάνης Μ.Ε.Π.Ε.» (θυγατρική 100%), «Quest Αιολική Διστόμου Μεγάλο Πλάι Ε.Π.Ε.» (θυγατρική 98,70%), «Quest Αιολική Σιδηροκάστρου Χορτερό Ε.Π.Ε.» (θυγατρική 98,67%), Ξυλάδες Ενεργειακή Α.Ε. (θυγατρική 99%) και Wind Sieben Α.Ε. (θυγατρική 100%), BETA SUNENERGIA KARVALI ΑΕ (θυγατρική 100%), ΦΩΣ ΕΝΕΡΓΕΙΑ ΚΑΒΑΛΑΣ ΑΕ (θυγατρική 100%), ΝΥΟΝΟ ΚΑΒΑΛΑ ΡΗΟΤΟΡΕΥΜΑ ΑΕ (θυγατρική 100%), ΕΝΕΡΓΕΙΑ ΦΩΤΟΣ ΒΗΤΑ ΞΑΝΘΗΣ ΑΕ (θυγατρική 100%), PETROX SOLAR POWER ΑΕ (θυγατρική 100%), ΡΗΟΤΟΡΕΥΜΑ ΕΥΜΙΡΙΟ ΒΕΤΑ ΑΕ (θυγατρική 100%), ΜΥΛΟΠΟΤΑΜΟΣ ΦΩΣ 2 ΑΕ (θυγατρική 100%) και η Adepio ltd (100% θυγατρική) με έδρα την Κύπρο.
- Η 100% θυγατρική της «Wind Sieben Α.Ε.» : «Ενεργειακή Μαρκοπούλου 2 Α.Ε.»
- Η 100% θυγατρική της «Adepio ltd» : «Quest Πύλου Μ Α.Ε.»
- Η 100% θυγατρική της «Quest Πύλου Μ Α.Ε.» : «Κυνηγός Α.Ε.»
- Η 100% θυγατρική της «Ξυλάδες Α.Ε.» : «Φωτοβολταικά Παλαιόμυλος Α.Ε.»
- Η 100% θυγατρική της Uni Systems.: «Unisystems Cyprus Ltd» και η 100% θυγατρική αυτής: «Unisystems Information technology Systems SLR», όπως μετονομάστηκε από «Quest Rom Systems Integration & Services Ltd», που εδρεύει στη Ρουμανία (100% θυγατρική).
- Η 100% θυγατρική της Unisystems Α.Ε.: «Unisystems Luxembourg S.à r.l.» με έδρα το Λουξεμβούργο.
- Η 100% θυγατρική της «iStorm Α.Ε.»: «iStorm Cyprus Ltd» με έδρα την Κύπρο.
- Η 100% θυγατρική της «iSquare Α.Ε.»: «iQbility Μ.Ε.Π.Ε.»

Όλες οι θυγατρικές (άμεσες και έμμεσες) της Εταιρείας καθώς και η μέθοδος ενοποίησής τους παρατίθενται επίσης και στην Σημείωση 23 (Ανέλεγκτες φορολογικά χρήσεις).

Δεν υπήρξαν άλλες σημαντικές μεταβολές στις επενδύσεις σε θυγατρικές της Εταιρείας κατά την διάρκεια της κλειόμενης περιόδου και της προηγούμενης χρήσης.

12. Επενδύσεις σε συγγενείς επιχειρήσεις

| | Ο ΟΜΙΛΟΣ | | Η ΕΤΑΙΡΙΑ | |
|------------------|-----------|------------|-----------|------------|
| | 31/3/2020 | 31/12/2019 | 31/3/2020 | 31/12/2019 |
| Υπόλοιπο έναρξης | 173 | 173 | - | - |
| Υπόλοιπο λήξεως | 173 | 173 | - | - |

Σε επίπεδο Ομίλου περιλαμβάνεται η κατά 43,26% συμμετοχή της Εταιρείας στην εταιρεία «NUBIS Α.Ε.», και η κατά 20% συμμετοχή στην εταιρεία ACS Cyprus Ltd καθώς και η κατά 40% συμμετοχή στην εταιρεία Parkmobile Hellas Α.Ε..

(Τα ποσά παρουσιάζονται σε χιλιάδες Ευρώ εκτός εάν δηλώνεται διαφορετικά)

13. Χρηματοοικονομικά περιουσιακά στοιχεία επιμετρούμενα στην εύλογη αξία μέσω των αποτελεσμάτων

| | Ο ΟΜΙΛΟΣ | | Η ΕΤΑΙΡΙΑ | |
|---------------------------------|--------------|--------------|--------------|--------------|
| | 31/3/2020 | 31/12/2019 | 31/3/2020 | 31/12/2019 |
| Στην αρχή της χρήσης | 7.373 | 8.447 | 3.470 | 3.992 |
| Προσθήκες | 51 | 360 | - | - |
| Πωλήσεις / διαγραφές | - | (423) | - | (423) |
| Αναπροσαρμογές στην εύλογη αξία | (182) | (1.012) | - | (100) |
| Λοιπά | - | 2 | - | 2 |
| Στο τέλος της χρήσης | 7.242 | 7.373 | 3.470 | 3.470 |

| | Ο ΟΜΙΛΟΣ | | Η ΕΤΑΙΡΙΑ | |
|---------------------------|--------------|--------------|--------------|--------------|
| | 31/3/2020 | 31/12/2019 | 31/3/2020 | 31/12/2019 |
| Μη κυκλοφορούν ενεργητικό | 4.197 | 4.145 | 3.452 | 3.452 |
| Κυκλοφορούν ενεργητικό | 3.045 | 3.226 | 18 | 17 |
| | 7.242 | 7.373 | 3.470 | 3.470 |

Τα χρηματοοικονομικά περιουσιακά στοιχεία σε εύλογη αξία μέσω της Κατάστασης των Αποτελεσμάτων περιλαμβάνουν μη εισηγμένες ή εισηγμένες μετοχές στο Χρηματιστήριο Αθηνών και ομόλογα. Η εύλογη αξία τους προσδιορίζεται από τις δημοσιευμένες τιμές προσφοράς που ισχύουν κατά την ημερομηνία κατάρτισης των χρηματοοικονομικών καταστάσεων. Η εύλογη αξία των μη εισηγμένων μετοχών προσδιορίζεται με τη χρήση τεχνικών αποτίμησης και παραδοχών που στηρίζονται σε δεδομένα της αγοράς κατά την ημερομηνία της οικονομικής πληροφόρησης.

Η Εταιρεία στο τέλος της προηγούμενης χρήσης έχει προβεί σε επανεκτίμηση των ως άνω αξιών με την μέθοδο των προεξοφλημένων ταμειακών ροών.

Το υπόλοιπο των ευρώ 7.242 χιλ. στον Όμιλο αφορά κατά κύριο λόγο σε επενδύσεις σε ομόλογα της θυγατρικής εταιρείας ACS και σε συμμετοχή 25% της Εταιρείας στην εταιρεία ΤΕΚΑ Α.Ε..

14. Μετοχικό κεφάλαιο

| | Αριθμός μετοχών | Κοινές μετοχές | Υπέρ το άρτιο | Σύνολο |
|------------------------------------|-------------------|----------------|---------------|--------------|
| Υπόλοιπο 1 Ιανουαρίου 2019 | 11.913.632 | 3.574 | 106 | 3.680 |
| Μείωση μετοχικού κεφαλαίου | - | (5.004) | - | (5.004) |
| Αύξηση μετοχικού Κεφαλαίου | - | 2.859 | - | 2.859 |
| Διάσπαση / split | 23.827.264 | - | - | - |
| Υπόλοιπο 31 Δεκεμβρίου 2019 | 35.740.896 | 1.430 | 106 | 1.535 |
| Υπόλοιπο 1 Ιανουαρίου 2020 | 35.740.896 | 1.430 | 106 | 1.535 |
| Υπόλοιπο 31 Μαρτίου 2020 | 35.740.896 | 1.430 | 106 | 1.535 |

Προηγούμενη χρήση

Η Τακτική Γενική Συνέλευση των μετόχων της Εταιρείας, που πραγματοποιήθηκε στις 25 Ιουνίου 2019, αποφάσισε, μεταξύ άλλων, τη μείωση της ονομαστικής αξίας της μετοχής από 0,30 Ευρώ σε 0,10 Ευρώ και την ταυτόχρονη αύξηση του συνολικού αριθμού των μετοχών από 11.913.632 σε 35.740.896 κοινές ονομαστικές μετά ψήφου μετοχές (split) και διανομή δωρεάν μετοχών στους

(Τα ποσά παρουσιάζονται σε χιλιάδες Ευρώ εκτός εάν δηλώνεται διαφορετικά)

Μετόχους με αναλογία αντικατάστασης 3 νέες προς 1 παλαιά. Οι νέες 23.827.264 μετοχές διανεμήθηκαν δωρεάν στους μετόχους της Εταιρείας. Μετά την ως άνω εταιρική μεταβολή, το μετοχικό κεφάλαιο της Εταιρείας ανήλθε στο ύψος των 3.574.089,60 Ευρώ, διαιρούμενο σε 35.740.896 κοινές ονομαστικές μετά ψήφου μετοχές, ονομαστικής αξίας μετοχής 0,10 Ευρώ.

Η Έκτακτη Γενική Συνέλευση των Μετόχων της 15/10/2019 αποφάσισε την αύξηση του μετοχικού κεφαλαίου της εταιρείας κατά το ποσό των ευρώ 2.859.271,68 με αύξηση της ονομαστικής αξίας κάθε μετοχής κατά ευρώ 0,08 (από ευρώ 0,10 σε ευρώ 0,18) με κεφαλαιοποίηση τμήματος του υπερβάλλοντος του υποχρεωτικού τακτικού αποθεματικού και την ταυτόχρονη μείωση του μετοχικού κεφαλαίου της Εταιρείας κατά ευρώ 5.003.725,44 με μείωση της ονομαστικής αξίας κάθε μετοχής κατά ευρώ 0,14 (από ευρώ 0,18 σε ευρώ 0,04) με σκοπό την επιστροφή κεφαλαίου με μετρητά στους μετόχους του ευρώ 5.003.725,44 ήτοι 0,14 ευρώ ανά μετοχή. Μετά την ανωτέρω αύξηση και μείωση, το μετοχικό κεφάλαιο διαμορφώθηκε σε ευρώ 1.429.635,84 και διαιρείται σε 35.740.896 άυλες κοινές ονομαστικές μετοχές ονομαστικής αξίας ευρώ 0,04 η κάθε μία.

Κατά την λήξη της κλειόμενης περιόδου η Εταιρεία κατείχε 22.082 ίδιες μετοχές που αντιπροσωπεύουν το 0,06% του μετοχικού κεφαλαίου της με μέση τιμή κτήσης € 6,64 ανά μετοχή.

15. Δανεισμός

| | Ο ΟΜΙΛΟΣ | | Η ΕΤΑΙΡΙΑ | |
|--------------------------------------|---------------|---------------|------------|------------|
| | 31/03/2020 | 31/12/2019 | 31/03/2020 | 31/12/2019 |
| Μακροπρόθεσμος δανεισμός | | | | |
| Τραπεζικά δάνεια | 888 | 2.751 | - | - |
| Ομολογιακό Δάνειο | 17.001 | 5.354 | - | - |
| Σύνολο μακροπρόθεσμων δανείων | 17.888 | 8.105 | - | - |
| Βραχυπρόθεσμα δάνεια | | | | |
| Τραπεζικά δάνεια | 43.917 | 39.638 | - | - |
| Ομολογιακό Δάνειο | 2.460 | 1.325 | - | - |
| Άλλα δάνεια (Factoring) | 12.217 | 1.357 | - | - |
| Σύνολο βραχυπρόθεσμων δανείων | 58.594 | 42.320 | - | - |
| Σύνολο δανείων | 76.483 | 50.425 | - | - |

Σύμφωνα με το ΔΠΧΑ 16 (Μισθώσεις) το υπόλοιπο των υποχρεώσεων από χρηματοδοτικές μισθώσεις που αφορά χρηματοδοτική μίσθωση εξοπλισμού της θυγατρικής εταιρείας Cardlink A.E., έχει ταξινομηθεί στην σημείωση 27 – Υποχρεώσεις από μισθώσεις.

Ο Όμιλος έχει εγκεκριμένες γραμμές χρηματοδότησης με πιστωτικά ιδρύματα ύψους ευρώ 160 εκατ. και η Εταιρεία ύψους ευρώ 0,5 εκατ. Η εύλογη αξία των δανείων προσεγγίζει τη λογιστική τους αξία.

Η μεταβολή του δανεισμού της Εταιρείας και του Ομίλου έχει ως εξής:

| | Ο ΟΜΙΛΟΣ | | Η ΕΤΑΙΡΙΑ | |
|-------------------------|---------------|---------------|-----------|------------|
| | 31/3/2020 | 31/12/2019 | 31/3/2020 | 31/12/2019 |
| Υπόλοιπο έναρξης | 50.425 | 37.441 | - | - |
| Εξοφλήσεις δανείων | (434) | (3.821) | - | - |
| Εισπράξεις από δάνεια | 26.492 | 20.511 | - | - |
| Εφαρμογή ΔΠΧΑ 16 | - | (10.338) | - | - |
| Εξαγορά θυγατρικών | - | 6.631 | - | - |
| Υπόλοιπο λήξεως | 76.483 | 50.425 | - | - |

Η Εταιρεία και ο Όμιλος δεν είναι εκτεθειμένοι σε συναλλαγματικό κίνδυνο διότι το σύνολο των δανείων της Εταιρείας και του Ομίλου κατά το τρίμηνο 2020 ήταν σε Ευρώ.

(Τα ποσά παρουσιάζονται σε χιλιάδες Ευρώ εκτός εάν δηλώνεται διαφορετικά)

| | Ο ΟΜΙΛΟΣ | | Η ΕΤΑΙΡΙΑ | |
|---------------------|---------------|--------------|------------|------------|
| | 31/03/2020 | 31/12/2019 | 31/03/2020 | 31/12/2019 |
| Μεταξύ 1 και 2 ετών | 2.779 | 2.932 | - | - |
| Μεταξύ 2 και 3 ετών | 8.222 | 711 | - | - |
| Μεταξύ 3 και 5 ετών | 6.888 | 4.462 | - | - |
| Πάνω από 5 έτη | - | - | - | - |
| | 17.888 | 8.105 | - | - |

Η Εταιρεία είναι εκτεθειμένη στις διακυμάνσεις των επιτοκίων που επικρατούν στην αγορά και τα οποία επηρεάζουν την χρηματοοικονομική της θέση και τις ταμειακές της ροές. Το κόστος δανεισμού δύναται να αυξάνεται ή να μειώνεται ως αποτέλεσμα τέτοιων διακυμάνσεων.

Ομολογιακά δάνεια

Cardlink A.E.

Η Cardlink στις 25 Νοεμβρίου 2015 σύναψε Ομολογιακό Δάνειο με την Alpha Bank ποσού ευρώ 6.750 χιλ. με συνολικό ετήσιο επιτόκιο 4,25%. Η αποπληρωμή του δανείου πραγματοποιείται σε 13 τριμηνιαίες δόσεις αρχής γενομένης την 30/6/2017 με ποσό ευρώ 300 χιλ. και η τελευταία δόση θα αποπληρωθεί βάσει του πλάνου αποπληρωμών στις 30/6/2020 με ποσό ευρώ 663 χιλ.

Η Cardlink στις 8 Μαΐου 2015 σύναψε Μακροπρόθεσμο Δάνειο με την Eurobank ποσού ευρώ 2.740 χιλ. με συνολικό ετήσιο επιτόκιο 4,65%. Η αποπληρωμή του δανείου πραγματοποιείται σε 12 τριμηνιαίες δόσεις αρχής γενομένης την 11/8/2017 με ποσό ευρώ 228 χιλ. και η τελευταία (12η δόση) θα αποπληρωθεί βάσει του πλάνου αποπληρωμών στις 11 Μαΐου 2020 με ποσό ευρώ 228 χιλ..

Η Cardlink στις 13 Δεκεμβρίου 2019 σύναψε Ομολογιακό Δάνειο με την Alpha Bank ποσού ευρώ 10.000 χιλ. με συνολικό ετήσιο επιτόκιο 3M Euribor+ 3,3%. Η αποπληρωμή του δανείου γίνεται σε 6 εξαμηνίες δόσεις αρχής γενομένης την 16/6/2022 με ποσό ευρώ 1,666 χιλ. και η τελευταία δόση θα αποπληρωθεί βάσει του πλάνου αποπληρωμών στις 16/12/2024 με ποσό ευρώ 1,666 χιλ.

Wind Sieben Βοιωτίας Ενεργειακή Μ.Α.Ε.

Η θυγατρική εταιρεία Wind Sieben Βοιωτίας Ενεργειακή Μ.Α.Ε. στις 24 Απριλίου 2019 σύναψε Ομολογιακό Δάνειο με την Alpha Bank ποσού ευρώ 3.500 χιλ. με συνολικό ετήσιο επιτόκιο 3,9%. Η αποπληρωμή του δανείου γίνεται σε 26 τριμηνιαίες δόσεις αρχής γενομένης την 30/6/2019 με ποσό ευρώ 111 χιλ. και η τελευταία δόση θα αποπληρωθεί βάσει του πλάνου αποπληρωμών στις 30/6/2025 με ποσό ευρώ 334 χιλ..

ΑΝΩΝΥΜΗ ΤΟΥΡΙΣΤΙΚΗ ΓΕΡΓΙΚΗ ΚΑΤΑΣΚΕΥΑΣΤΙΚΗ ΕΤΑΙΡΕΙΑ ΚΥΝΗΓΟΣ Α.Ε.

Η θυγατρική εταιρεία ΑΝΩΝΥΜΗ ΤΟΥΡΙΣΤΙΚΗ ΓΕΡΓΙΚΗ ΚΑΤΑΣΚΕΥΑΣΤΙΚΗ ΕΤΑΙΡΕΙΑ ΚΥΝΗΓΟΣ Α.Ε. στις 18 Δεκεμβρίου 2013 σύναψε Ομολογιακό Δάνειο με την ΕΘΝΙΚΗ ΤΡΑΠΕΖΑ ΑΕ ποσού ευρώ 11.116 χιλ. με συνολικό ετήσιο επιτόκιο 3,3%. Η αποπληρωμή του δανείου γίνεται σε 23 εξαμηνιαίες δόσεις αρχής γενομένης την 31/12/2015.

16. Ενδεχόμενες υποχρεώσεις και απαιτήσεις

Ο Όμιλος και η Εταιρεία έχει ενδεχόμενες υποχρεώσεις και απαιτήσεις σε σχέση με τράπεζες, λοιπές εγγυήσεις και άλλα θέματα που προκύπτουν στα πλαίσια της συνήθους δραστηριότητάς της από τις οποίες δεν αναμένεται να προκύψουν σημαντικές επιπλέον επιβαρύνσεις.

Οι ενδεχόμενες υποχρεώσεις αναλύονται ως εξής:

| | Ο ΟΜΙΛΟΣ | | Η ΕΤΑΙΡΙΑ | |
|--|---------------|---------------|---------------|---------------|
| | 31/03/2020 | 31/12/2019 | 31/03/2020 | 31/12/2019 |
| Εγγυητικές καλής εκτέλεσης | 8.481 | 5.707 | - | - |
| Εγγυητικές για συμμετοχή σε διαγωνισμούς | 753 | 1.792 | - | - |
| Εγγυητικές για προκαταβολές | 1.653 | 1.038 | - | - |
| Εγγυήσεις σε τράπεζες για λογαριασμό θυγατρικών | 47.290 | 47.290 | 47.290 | 47.290 |
| Εγγυήσεις σε προμηθευτές για λογαριασμό θυγατρικών | 8.975 | 13.975 | 8.975 | 13.975 |
| Λοιπά | 9.906 | 9.287 | - | - |
| | 77.058 | 79.089 | 56.265 | 61.265 |

(Τα ποσά παρουσιάζονται σε χιλιάδες Ευρώ εκτός εάν δηλώνεται διαφορετικά)

Επιπλέον σημειώνονται τα εξής:

Οι φορολογικές υποχρεώσεις του Ομίλου δεν έχουν καταστεί οριστικές αφού παραμένουν ανέλεγκτες προηγούμενες φορολογικές χρήσεις. Η Σημείωση 23 παρουσιάζει τις ανέλεγκτες φορολογικά χρήσεις για κάθε εταιρεία του Ομίλου.

Ο δανεισμός των θυγατρικών εταιριών του Ομίλου είναι εξασφαλισμένος και με εγγυήσεις που έχει παράσχει η Εταιρεία.

Επιπρόσθετα υπάρχουν διάφορες δικαστικές υποθέσεις εταιριών του Ομίλου από τις οποίες η Διοίκηση εκτιμά ότι δεν αναμένεται να προκύψουν σημαντικές επιπλέον επιβαρύνσεις.

17. Υφιστάμενα εμπράγματα βάρη

Κατά τη λήξη της κλειόμενης περιόδου υπάρχουν τα ακόλουθα εμπράγματα βάρη επί κινητών εταιρείας του Ομίλου :

1. Για την εταιρεία «Ξυλάδες Ενεργειακή Α.Ε.» έχει συναφθεί η από 11 Μαΐου 2012 Σύμβαση Χρεωλυτικού Δανείου με την Eurobank, ύψους ευρώ 2.548 χιλ. προς κάλυψη της οποίας έχει συναφθεί η από 23 Ιουλίου 2012 Σύμβαση Πλασματικού Ενεχύρου επί Κινητών (ν. 2844/2000), η οποία έχει καταχωρισθεί/δημοσιευθεί στο ενεχυροφυλακείο Αθηνών, βάσει της οποίας έχει ενεχυριαστεί ο πάγιος εξοπλισμός της εν λόγω εταιρείας.

2 Για την εταιρεία «ΓΟΥΙΝΤ ΖΗΜΠΕΝ ΒΟΙΩΤΙΑ ΕΝΕΡΓΕΙΑΚΗ ΑΕ» έχει συναφθεί η από 9 Μαρτίου 2012 Σύμβαση Χρεωλυτικού Δανείου με την Εμπορική Τράπεζα Ελλάδος ΑΕ (νυν ALPHA BANK) ύψους ευρώ 3.500 χιλ προς κάλυψη της οποίας έχουν συναφθεί οι κάτωθι συμβάσεις εξασφάλισης:

2.α Η από 11 Μαΐου 2012 Σύμβαση Παροχής Ενεχύρου επί Κινητών (ν. 2844/2000), η οποία έχει καταχωρισθεί/δημοσιευθεί στο ενεχυροφυλακείο Αθηνών, βάσει της οποίας έχει ενεχυριαστεί ο πάγιος εξοπλισμός της εν λόγω εταιρείας και 2.β Η από 13 Μαΐου 2012 Σύμβαση Παροχής Ενεχύρου επί Χρεογράφων.

3. Για την εταιρεία «ΦΩΣ ΕΝΕΡΓΕΙΑ ΚΑΒΑΛΑΣ ΑΕ» έχει συναφθεί η από 20 Ιανουαρίου 2012 Σύμβαση Χρεωλυτικού Δανείου με την Τράπεζα Πειραιώς ΑΕ ύψους ευρώ 1.250χιλ., προς κάλυψη της οποίας έχει συναφθεί η από 28 Ιανουαρίου 2013 Σύμβαση Παροχής Ενεχύρου επί Χρεογράφων.

4. Για την εταιρεία «ΜΥΛΟΠΟΤΑΜΟΣ ΦΩΣ 2 ΑΕ» έχει συναφθεί η από 20 Ιανουαρίου 2012 Σύμβαση Χρεωλυτικού Δανείου με την Τράπεζα Πειραιώς ΑΕ ύψους ευρώ 1.250χιλ., προς κάλυψη της οποίας έχει συναφθεί η από 28 Ιανουαρίου 2013 Σύμβαση Παροχής Ενεχύρου επί Χρεογράφων.

5. Για την εταιρεία «ΕΝΕΡΓΕΙΑ ΦΩΤΟΣ ΒΗΤΑ ΞΑΝΘΗΣ ΑΕ» έχει συναφθεί η από 20 Ιανουαρίου 2012 Σύμβαση Χρεωλυτικού Δανείου με την Τράπεζα Πειραιώς ΑΕ ύψους ευρώ 1.250χιλ., προς κάλυψη της οποίας έχει συναφθεί η από 28 Ιανουαρίου 2013 Σύμβαση Παροχής Ενεχύρου επί Χρεογράφων.

6. Για την εταιρεία «ΡΗΟΤΤΟPOWER ΕΒΜΙΡΙΟ ΒΕΤΑ ΑΕ» έχει συναφθεί η από 20 Ιανουαρίου 2012 Σύμβαση Χρεωλυτικού Δανείου με την Τράπεζα Πειραιώς ΑΕ ύψους ευρώ 1.250χιλ., προς κάλυψη της οποίας έχει συναφθεί η από 28 Ιανουαρίου 2013 Σύμβαση Παροχής Ενεχύρου επί Χρεογράφων.

7. Για την εταιρεία «PETROX SOLAR POWER ΑΕ» έχει συναφθεί η από 20 Ιανουαρίου 2012 Σύμβαση Χρεωλυτικού Δανείου με την Τράπεζα Πειραιώς ΑΕ ύψους ευρώ 1.250χιλ., προς κάλυψη της οποίας έχει συναφθεί η από 28 Ιανουαρίου 2013 Σύμβαση Παροχής Ενεχύρου επί Χρεογράφων.

8. Για την εταιρεία «NUOVO ΚΑΒΑΛΑ ΡΗΟΤΤΟPOWER ΑΕ» έχει συναφθεί η από 20 Ιανουαρίου 2012 Σύμβαση Χρεωλυτικού Δανείου με την Τράπεζα Πειραιώς ΑΕ ύψους ευρώ 1.250χιλ., προς κάλυψη της οποίας έχει συναφθεί η από 28 Ιανουαρίου 2013 Σύμβαση Παροχής Ενεχύρου επί Χρεογράφων.

9. Για την εταιρεία «ΒΕΤΑ SUNENERGIA ΚΑΡΒΑΛΙ ΑΕ» έχει συναφθεί η από 20 Ιανουαρίου 2012 Σύμβαση Χρεωλυτικού Δανείου με την Τράπεζα Πειραιώς ΑΕ ύψους ευρώ 1.250χιλ., προς κάλυψη της οποίας έχει συναφθεί η από 28 Ιανουαρίου 2013 Σύμβαση Παροχής Ενεχύρου επί Χρεογράφων.

10. Για την εταιρεία «ΕΝΕΡΓΕΙΑΚΗ ΜΑΡΚΟΠΟΥΛΟΥ 2 ΑΕ» έχει συναφθεί η από 1 Απριλίου 2013 Σύμβαση Χρεωλυτικού Δανείου με την ALPHA ΤΡΑΠΕΖΑ ΑΕ ύψους ευρώ 470χιλ., προς κάλυψη της οποίας έχει συναφθεί η από 20 Φεβρουαρίου 2014 Σύμβαση Παροχής Ενεχύρου επί Χρεογράφων.

(Τα ποσά παρουσιάζονται σε χιλιάδες Ευρώ εκτός εάν δηλώνεται διαφορετικά)

11. Για την εταιρεία «Quest Πύλου Ενεργειακή Μονοπρόσωπη ΑΕ» έχει συναφθεί η από 25 Ιουλίου 2019 Σύμβαση Πίστωσης με Ανοικτό Αλληλόχρεο Λογαριασμό με την ΕΘΝΙΚΗ ΤΡΑΠΕΖΑ ΑΕ ύψους ευρώ 15.000χιλ., προς κάλυψη της οποίας έχει συναφθεί μεταξύ άλλων εξασφαλιστικών συμβάσεων και η από 25 Ιουλίου 2019 Σύμβαση Παροχής Ενεχύρου επί μετοχών.

12. Για την εταιρεία «ΑΝΩΝΥΜΗ ΤΟΥΡΙΣΤΙΚΗ ΓΕΩΡΓΙΚΗ ΚΑΤΑΣΚΕΥΑΣΤΙΚΗ ΕΤΑΙΡΕΙΑ ΚΥΝΗΓΟΣ ΑΕ» έχει συναφθεί η από 18 Δεκεμβρίου 2013 Σύμβαση Χρεωλυτικού Δανείου με την ΕΘΝΙΚΗ ΤΡΑΠΕΖΑ ΑΕ ύψους ευρώ 12.766χιλ., προς κάλυψη της οποίας έχει συναφθεί μεταξύ άλλων εξασφαλιστικών συμβάσεων η από 30 Μαρτίου 2015 Σύμβαση Παροχής Ενεχύρου επί χρεογράφων.

Τμήμα του δανεισμού των θυγατρικών εταιρειών του Ομίλου είναι εξασφαλισμένος με εγγυήσεις που έχει παράσχει η Εταιρεία.

18. Ανειλημμένες υποχρεώσεις

Κεφαλαιουχικές υποχρεώσεις

Κατά την ημερομηνία σύνταξης της ενδιάμεσης συνοπτικής οικονομικής πληροφόρησης δεν υφίστανται σημαντικές κεφαλαιουχικές δαπάνες που έχουν αναληφθεί αλλά δεν έχουν εκτελεσθεί για τον Όμιλο.

19. Φόρος Εισοδήματος

Ο φόρος εισοδήματος της Εταιρείας και του Ομίλου την περίοδο μέχρι την 31 Μαρτίου 2020 και 31 Μαρτίου 2019 ήταν :

| | Ο ΟΜΙΛΟΣ | | Η ΕΤΑΙΡΙΑ | |
|---------------------|--------------------------|--------------------------|--------------------------|--------------------------|
| | 01/01/2020- 31/3/2020 | 01/01/2019- 31/3/2019 | 01/01/2020- 31/3/2020 | 01/01/2019- 31/3/2019 |
| Τρέχων φόρος χρήσης | (3.264) | (1.787) | - | - |
| Αναβαλλόμενος φόρος | 957 | (255) | (12) | (21) |
| Σύνολο | (2.307) | (2.041) | (12) | (21) |

Η συσσωρευμένη πρόβλεψη για μελλοντική φορολογική υποχρέωση σχετικά με τις ανέλεγκτες χρήσεις ήταν την 31 Μαρτίου 2020 και 31 Δεκεμβρίου 2019 ποσού ύψους ευρώ 1.407 χιλ..

Σχετικά με τις θυγατρικές της Εταιρείας που είναι εγκατεστημένες στο εξωτερικό, για τον υπολογισμό της τρέχουσας φορολογικής επιβάρυνσης εφαρμόζονται οι τοπικοί φορολογικοί συντελεστές. Ο φόρος επί των κερδών προ φόρων της Εταιρείας διαφέρει από το θεωρητικό ποσό το οποίο θα προέκυπτε εάν χρησιμοποιούσαμε τον μέσο σταθμικό φορολογικό συντελεστή της χώρας προέλευσης της κάθε εταιρείας.

Σύμφωνα με τον νόμο 4646/2019, ο συντελεστής φορολογίας εισοδήματος νομικών προσώπων στην Ελλάδα μειώθηκε σε 24% από τη χρήση 2019 και εφεξής.

20. Μερίσματα

Δεν υφίσταται πρόταση για διανομή μερίσματος.

(Τα ποσά παρουσιάζονται σε χιλιάδες Ευρώ εκτός εάν δηλώνεται διαφορετικά)

21. Συναλλαγές με συνδεδεμένα μέρη

Οι συναλλαγές με τα συνδεδεμένα μέρη έχουν ως εξής:

| | Ο ΟΜΙΛΟΣ | | Η ΕΤΑΙΡΙΑ | |
|--|---------------------------|---------------------------|---------------------------|---------------------------|
| | 1/1/2020 έως 31/3/2020 | 1/1/2019 έως 31/3/2019 | 1/1/2020 έως 31/3/2020 | 1/1/2019 έως 31/3/2019 |
| i) Πωλήσεις | | | | |
| Πωλήσεις αγαθών προς: | 581 | 1.697 | - | - |
| -Λοιπές συνδεδεμένες | 581 | 1.697 | - | - |
| Πωλήσεις υπηρεσιών προς: | 281 | 417 | 362 | 268 |
| -Unisystems Group | - | - | 137 | 122 |
| -Info Quest Technologies | - | - | 49 | 72 |
| -ACS | - | - | 74 | 18 |
| -iStorm | - | - | 4 | 4 |
| -iSquare | - | - | 46 | 24 |
| -Λοιπές άμεσες θυγατρικές | - | - | 50 | 25 |
| -Λοιπές έμμεσες θυγατρικές | 13 | 9 | - | - |
| -Λοιπές συνδεδεμένες | 268 | 409 | 2 | 2 |
| Μερίσματα | - | - | - | - |
| -ACS | - | - | - | - |
| -iStorm | - | - | - | - |
| -iSquare | - | - | - | - |
| -Λοιπές έμμεσες θυγατρικές | - | - | - | - |
| -Λοιπές συνδεδεμένες | - | - | - | - |
| | 862 | 2.114 | 362 | 268 |
| ii) Αγορές | | | | |
| Αγορές αγαθών από: | - | - | - | - |
| -Λοιπές συνδεδεμένες | - | - | - | - |
| Αγορές υπηρεσιών από: | 471 | 447 | 42 | 41 |
| -Unisystems | - | - | 10 | 9 |
| -Info Quest Technologies | - | - | 8 | 9 |
| -Λοιπές έμμεσες θυγατρικές | 14 | 12 | - | - |
| -Λοιπές συνδεδεμένες | 457 | 435 | 23 | 23 |
| | 471 | 447 | 42 | 41 |
| iii) Παροχές προς τη Διοίκηση | | | | |
| Συναλλαγές και αμοιβές διευθυντικών στελεχών & μελών της διοίκησης | 1.837 | 1.708 | 47 | 39 |
| | 1.837 | 1.708 | 47 | 39 |

(Τα ποσά παρουσιάζονται σε χιλιάδες Ευρώ εκτός εάν δηλώνεται διαφορετικά)

iv) Υπόλοιπα τέλους χρήσης που προέρχονται από πωλήσεις-αγορές αγαθών/υπηρεσιών/μερίσματα

| | Ο ΟΜΙΛΟΣ | | Η ΕΤΑΙΡΙΑ | |
|----------------------------|--------------|--------------|------------|------------|
| | 31/3/2020 | 31/12/2019 | 31/3/2020 | 31/12/2019 |
| Απαιτήσεις από: | | | | |
| -Unisystems Group | - | - | 107 | 94 |
| -Info Quest Technologies | - | - | 16 | 53 |
| -ACS | - | - | 22 | 7 |
| -iSquare | - | - | 19 | 10 |
| -Λοιπές άμεσες θυγατρικές | - | - | 720 | 9 |
| -Λοιπές έμμεσες θυγατρικές | 50 | 27 | 21 | 21 |
| -Λοιπές συνδεδεμένες | 3.091 | 2.885 | 16 | 16 |
| | 3.141 | 2.912 | 922 | 210 |

Υποχρεώσεις προς :

| | | | | |
|----------------------------|------------|------------|----------|----------|
| -Info Quest Technologies | - | - | 3 | 3 |
| -Λοιπές έμμεσες θυγατρικές | 41 | 27 | - | - |
| -Λοιπές συνδεδεμένες | 84 | 79 | 2 | 2 |
| | 125 | 105 | 7 | 6 |

v) Απαιτήσεις από διευθυντικά στελέχη και μέλη της διοίκησης

| | | | | |
|--|---|---|---|---|
| | - | - | - | - |
|--|---|---|---|---|

vi) Υποχρεώσεις προς τα διευθυντικά στελέχη και μέλη της διοίκησης

| | | | | |
|--|---|---|---|---|
| | - | - | - | - |
|--|---|---|---|---|

Στις συναλλαγές με τις λοιπές συνδεδεμένες περιλαμβάνονται και οι συναλλαγές με την μέχρι τις 31 Ιουλίου 2017 θυγατρικής εταιρείας «BriQ Properties ΑΕΕΑΠ», η οποία παρόλο που δεν ανήκει (μετοχικά) πλέον, είτε άμεσα είτε έμμεσα, στην Εταιρεία είναι συνδεδεμένο μέρος λόγω κοινών βασικών μετόχων και σημαντικών εμπορικών σχέσεων, οι οποίες αφορούν κατά κύριο λόγο μισθώσεις ακινήτων ιδιοκτησίας της από εταιρείες του Ομίλου.

Στο πλαίσιο της υιοθέτησης του ΔΠΧΑ 16, οι υποχρεώσεις από μισθώσεις του Ομίλου και της Εταιρείας με τα συνδεδεμένα μέρη αναλύονται ως εξής:

| | Ο ΟΜΙΛΟΣ | | Η ΕΤΑΙΡΙΑ | |
|--|---------------|---------------|------------|------------|
| | 31/3/2020 | 31/12/2019 | 31/3/2020 | 31/12/2019 |
| BriQ Properties ΑΕ.Ε.Α.Π. | | | | |
| Υποχρεώσεις από μισθώσεις αρχικό υπόλοιπο | 11.085 | 11.675 | 548 | 619 |
| Πληρωμές μισθώσεων | (2.274) | (1.846) | (116) | (90) |
| Τροποποιήσεις συμβάσεων | 1.339 | 802 | 71 | (5) |
| Τόκοι μισθώσεων | 561 | 454 | 29 | 23 |
| Υποχρεώσεις από μισθώσεις τελικό υπόλοιπο | 10.712 | 11.085 | 532 | 548 |

Οι υπηρεσίες από και προς συνδεδεμένα μέρη, καθώς και οι πωλήσεις και αγορές αγαθών, γίνονται σύμφωνα με τους τιμοκαταλόγους που ισχύουν για μη συνδεδεμένα μέρη.

22. Κέρδη ανά μετοχή

Βασικά και μειωμένα

Τα βασικά και μειωμένα κέρδη/ (ζημιές) ανά μετοχή υπολογίζονται με διαίρεση του κέρδους/ (ζημιάς) που αναλογεί στους μετόχους της μητρικής, με τον σταθμισμένο μέσο αριθμό των κοινών μετοχών στην διάρκεια της περιόδου, εξαιρουμένων των ιδίων κοινών μετοχών που αγοράσθηκαν από την επιχείρηση.

(Τα ποσά παρουσιάζονται σε χιλιάδες Ευρώ εκτός εάν δηλώνεται διαφορετικά)

Συνεχιζόμενες δραστηριότητες

Κέρδη/ (Ζημιές) από συνεχιζόμενες δραστηριότητες που αναλογούν στους μετόχους της μητρικής
 Σταθμισμένος μέσος όρος του αριθμού μετοχών (σε χιλ. τεμάχια)
 Βασικά και απομειωμένα κέρδη / (ζημιές) ανά μετοχή (Ευρώ ανά μετοχή)

| Ο ΟΜΙΛΟΣ | |
|------------------------|------------------------|
| 1/1/2020 έως 31/3/2020 | 1/1/2019 έως 31/3/2019 |
| 4.355 | 4.412 |
| 35.741 | 35.741 |
| 0,1218 | 0,1234 |

23. Ανέλεγκτες φορολογικά χρήσεις

Οι ανέλεγκτες φορολογικά χρήσεις των εταιριών του Ομίλου είναι οι εξής:

| Επωνυμία | Διεύθυνση διαδικτύου | Χώρα εγκατάστασης | Άμεσο ποσοστό συμμετοχής | Έμμεσο ποσοστό συμμετοχής | Μέθοδος εντοπισής | Ανέλεγκτες Φορολογικά Χρήσεις |
|---|--|-------------------|--------------------------|---------------------------|-------------------|-------------------------------|
| ** Quest Συμμετοχών Α.Ε. | www.quest.gr | - | - | - | - | 2010 και 2014-2019 |
| * Unisystems Α.Ε. | www.unisystems.com | Ελλάδα | 100,00% | 100,00% | Ολική | 2010 και 2014-2019 |
| - Unisystems Belgium S.A. | - | Βέλγιο | 100,00% | 100,00% | Ολική | 2009-2019 |
| - Parkmobile Hellas Α.Ε. | - | Ελλάδα | 40,00% | 40,00% | Καθαρή Θέση | 2007-2019 |
| Unisystems Cyprus Ltd | - | - | 100,00% | 100,00% | Ολική | 2007-2019 |
| - Unisystems Information Technology Systems SRL | - | Ρουμανία | 100,00% | 100,00% | Ολική | 2007-2019 |
| * ACS Α.Ε. | www.acscourier.net | Ελλάδα | 100,00% | 100,00% | Ολική | 2010 και 2014-2019 |
| - ACS UK Invest LTD | - | Ηνωμένο βασίλειο | 100,00% | 100,00% | Ολική | - |
| - GPS Postal Services Μονοπρόσωπη ΙΚΕ | www.genpost.gr | Ελλάδα | 100,00% | 100,00% | Ολική | - |
| - ACS Cyprus ltd | - | Ελλάδα | 20,00% | 20,00% | Καθαρή θέση | - |
| * Quest Ενεργειακή Κτηματική ΑΕΒΕ | www.questenergy.gr | Ελλάδα | 100,00% | 100,00% | Ολική | 2010 και 2014-2019 |
| - Αιολικό Πάρκο Βοιωτίας Αμαλία Α.Ε. | www.aioliko-amalia.gr | Ελλάδα | 100,00% | 100,00% | Ολική | 2010 και 2014-2019 |
| - Αιολικό Πάρκο Βοιωτίας Μεγάλο Πλάι Α.Ε. | www.aioliko-megaloplai.gr | Ελλάδα | 100,00% | 100,00% | Ολική | 2010 και 2014-2019 |
| - Quest Αιολική Λιβαδίου Λάρισας ΕΠΕ | www.questaioliki-livadi.gr | Ελλάδα | 98,67% | 98,67% | Ολική | 2010 και 2014-2019 |
| - Quest Αιολική Σερβίων Κοζάνης ΕΠΕ | www.questaioliki-servia.gr | Ελλάδα | 98,67% | 98,67% | Ολική | 2010 και 2014-2019 |
| - Quest Αιολική Διστόμου μεγάλο πλάι ΕΠΕ | www.questaioliki-megaloplai.gr | Ελλάδα | 98,67% | 98,67% | Ολική | 2010 και 2014-2019 |
| - Quest Αιολική Σιδηροκάστρου Χορτερό ΕΠΕ | www.questaioliki-hortero.gr | Ελλάδα | 98,67% | 98,67% | Ολική | 2010 και 2014-2019 |
| - Ξυλάδες Ενεργειακή ΑΕ | www.xyladesenergiaki.gr/ | Ελλάδα | 99,00% | 99,00% | Ολική | 2007-2019 |
| - ΦΩΤΟΒΟΛΤΑΙΚΑ ΠΑΛΙΟΜΥΛΟΣ ΑΕ | - | Ελλάδα | 100,00% | 100,00% | Ολική | - |
| - ΒΕΤΑ SUNENERGIA KAPVALI ΑΕ | www.betakarvali.gr | Ελλάδα | 100,00% | 100,00% | Ολική | 2007-2019 |
| - ΦΩΣ ΕΝΕΡΓΕΙΑ ΚΑΒΑΛΑΣ ΑΕ | www.foskavala.gr | Ελλάδα | 100,00% | 100,00% | Ολική | 2007-2019 |
| - ΝΥΟΝΟ ΚΑΝΑΛΑ ΡΗΟΤΡΩΡ ΑΕ | www.nuonophoto.gr | Ελλάδα | 100,00% | 100,00% | Ολική | 2007-2019 |
| - ΕΝΕΡΓΕΙΑ ΦΩΤΟΣ ΒΗΤΑ ΞΑΝΘΗΣ ΑΕ | www.fosxanthi.gr | Ελλάδα | 100,00% | 100,00% | Ολική | 2007-2019 |
| - PETROX SOLAR POWER ΑΕ | www.petroxsolar.gr | Ελλάδα | 100,00% | 100,00% | Ολική | 2007-2019 |
| - ΡΗΟΤΡΩΡ ΕΝΜΙΡΙΟ ΒΕΤΑ ΑΕ | www.photoevmirio.gr | Ελλάδα | 100,00% | 100,00% | Ολική | 2007-2019 |
| - ΜΥΛΟΠΟΤΑΜΟΣ ΦΩΣ 2 ΑΕ | www.mylfos2.gr | Ελλάδα | 100,00% | 100,00% | Ολική | 2007-2019 |
| - Wind Sieben Α.Ε. | www.windsieben.gr/ | Ελλάδα | 100,00% | 100,00% | Ολική | 2010-2019 |
| - Ενεργειακή Μαρκοπούλου 2 Α.Ε. | www.enma2.gr | Ελλάδα | 100,00% | 100,00% | Ολική | 2010-2019 |
| - ΑΔΕΠΙΟ LTD | - | Κύπρος | 100,00% | 100,00% | Ολική | - |
| - Quest ΠΥΛΟΥ Μ.Α.Ε. | - | Ελλάδα | 100,00% | 100,00% | Ολική | - |
| - Κυνηγός Α.Ε. | www.atgke-kinigos.gr | Ελλάδα | 100,00% | 100,00% | Ολική | - |
| * I Square Α.Ε. | www.isquare.gr | Ελλάδα | 100,00% | 100,00% | Ολική | 2010 και 2014-2019 |
| - IQbilty Μ.ΕΠΕ | www.iqbilty.com | Ελλάδα | 100,00% | 100,00% | Ολική | - |
| * Info-Quest Technologies Α.Ε. | www.infoquest.gr | Ελλάδα | 100,00% | 100,00% | Ολική | 2010 και 2014-2019 |
| - Info Quest Cyprus LTD | - | Κύπρος | 100,00% | 100,00% | Ολική | - |
| * Cardlink Α.Ε. | www.cardlink.gr | Ελλάδα | 85,00% | 85,00% | Ολική | 2010 και 2014-2019 |
| * iStorm Α.Ε. | www.store.istorm.gr | Ελλάδα | 100,00% | 100,00% | Ολική | 2010 και 2014-2019 |
| - Istorm Cyprus ltd | - | Κύπρος | 100,00% | 100,00% | Ολική | - |
| * QuestOnLine Α.Ε. | www.qol.gr | Ελλάδα | 100,00% | 100,00% | Ολική | 2010 και 2014-2019 |
| * CARDLINK ONE Α.Ε. | www.you.gr | Ελλάδα | 85,00% | 85,00% | Ολική | 2014-2019 |
| * DIASIMO Holdings ltd | - | Κύπρος | 100,00% | 100,00% | Ολική | 2010 και 2014-2019 |
| - Blue onar ltd | - | Κύπρος | 50,00% | 50,00% | Καθαρή Θέση | - |
| * Quest International SRL | www.questinternational.eu | Βέλγιο | 100,00% | 100,00% | Ολική | - |
| * Nubis Α.Ε. | www.nubis.gr | Ελλάδα | 43,26% | 42,60% | Καθαρή Θέση | - |
| * Impact Α.Ε. | www.impact.gr | Ελλάδα | 10,00% | 10,00% | - | - |
| * TEKA Α.Ε. | www.tekasytems.gr/el/ | Ελλάδα | 25,00% | 25,00% | - | - |
| * COSMOS BUSINESS SYSTEMS AE | www.sbs.gr | Ελλάδα | 16,88% | 16,88% | - | - |

24. Αριθμός απασχολούμενου προσωπικού

Αριθμός απασχολούμενου προσωπικού στο τέλος της τρέχουσας περιόδου: Ομίλου 1.945, Εταιρείας 5 και στο τέλος της προηγούμενης χρήσης: Ομίλου 1.905, Εταιρείας 5.

(Τα ποσά παρουσιάζονται σε χιλιάδες Ευρώ εκτός εάν δηλώνεται διαφορετικά)

25. Εποχικότητα

Ο Όμιλος έχει σημαντική διασπορά δραστηριοτήτων με αποτέλεσμα να μην παρουσιάζει στο σύνολο του ιδιαίτερη εποχικότητα. Οι πωλήσεις του τριμήνου προσεγγίζουν με σχετική αναλογικότητα το σύνολο των πωλήσεων του έτους.

26. Δικαιώματα χρήσης περιουσιακών στοιχείων

Ο Όμιλος εφάρμοσε, για πρώτη φορά, το ΔΠΧΑ 16 «Μισθώσεις», με την επίδραση της εφαρμογής αυτού του προτύπου να αναγνωρίζεται κατά την ημερομηνία της αρχικής εφαρμογής (δηλαδή την 1 Ιανουαρίου 2019). Ο Όμιλος και η Εταιρεία μισθώνει περιουσιακά στοιχεία συμπεριλαμβανομένων οικοπέδων & κτιρίων, και μεταφορικών μέσων. Οι όροι των συμβάσεων μίσθωσης διαπραγματεύονται σε μεμονωμένη βάση και περιέχουν ένα ευρύ φάσμα διαφορετικών όρων και συνθηκών.

Ο Όμιλος

| | Οικόπεδα & Κτίρια | Μεταφορικά μέσα | Μηχ/κός εξοπλισμός | Σύνολο |
|---------------------------------------|-------------------|-----------------|--------------------|---------------|
| Υπόλοιπο 1 Ιανουαρίου 2020 | 18.672 | 2.350 | 5.010 | 26.033 |
| Προσθήκες | 806 | 180 | - | 987 |
| Απόσβέσεις | (867) | (229) | (1.061) | (2.157) |
| Πρόωρη λήξη συμβάσεων | - | (2) | - | (2) |
| Ανακατανομές | (19) | - | - | (19) |
| Μεταβολές σε εκτιμήσεις των συμβάσεων | 375 | 0 | - | 375 |
| Υπόλοιπο 31 Μαρτίου 2020 | 18.968 | 2.299 | 3.949 | 25.216 |

Η Εταιρεία

| | Οικόπεδα & Κτίρια | Μεταφορικά μέσα | Μηχ/κός εξοπλισμός | Σύνολο |
|-----------------------------------|-------------------|-----------------|--------------------|------------|
| Υπόλοιπο 1 Ιανουαρίου 2020 | 540 | 32 | - | 572 |
| Προσθήκες | 1 | - | - | 1 |
| Απόσβέσεις | (20) | (3) | - | (23) |
| Υπόλοιπο 31 Μαρτίου 2020 | 521 | 30 | - | 550 |

(Τα ποσά παρουσιάζονται σε χιλιάδες Ευρώ εκτός εάν δηλώνεται διαφορετικά)

27. Υποχρεώσεις από μισθώσεις

Οι υποχρεώσεις μισθώσεων δικαιωμάτων χρήσης περιουσιακών στοιχείων αφορούν στη προεξοφλημένη υποχρέωση καταβολής μισθωμάτων δικαιωμάτων χρήσης περιουσιακών στοιχείων (Σημείωση 26), βάσει του ΔΠΧΑ 16 (Μισθώσεις).

| | ΟΜΙΛΟΣ | | ΕΤΑΙΡΙΑ | |
|----------------------------|------------------|-------------------|------------------|-------------------|
| | 31/03/2020 | 31/12/2019 | 31/03/2020 | 31/12/2019 |
| Υποχρεώσεις από μισθώσεις | 29.345 | 30.052 | 562 | 581 |
| Σύνολο | 29.345 | 30.052 | 562 | 581 |
| Μακροπρόθεσμες υποχρεώσεις | 21.145 | 22.052 | 479 | 500 |
| Βραχυπρόθεσμες υποχρεώσεις | 8.199 | 8.000 | 84 | 82 |
| | 29.345 | 30.052 | 562 | 581 |
| Ενηλικίωση υπολοίπου | | | | |
| | 31/3/2020 | 31/12/2019 | 31/3/2020 | 31/12/2019 |
| Έως 1 έτος | 8.199 | 8.000 | 84 | 82 |
| Από 1 έτος έως 5 έτη | 15.987 | 14.686 | 343 | 343 |
| Πάνω από 5 έτη | 5.158 | 7.367 | 135 | 157 |
| | 29.345 | 30.052 | 562 | 581 |

28. Επιχειρηματικές συνενώσεις

Την 19 Νοεμβρίου 2018 η κατά 100% θυγατρική εταιρεία της Εταιρείας με την επωνυμία «Quest Ενεργειακή Κτηματική Α.Ε.Β.Ε.» (Quest Energy), προέβη στην εξαγορά των παρακάτω επτά φωτοβολταϊκών σταθμών παραγωγής ηλεκτρικής ενέργειας ισχύος 1MW έκαστος οι οποίοι βρίσκονται σε ΒΙ.ΠΕ της Βορείου Ελλάδος. Το τίμημα εξαγοράς για το σύνολο των εταιρειών φορέων των έργων (7MW), ήταν Ευρώ 4.320 χιλ..

- ΒΕΤΑ SUNENERGIA KARVALI ΑΕ
- ΦΩΣ ΕΝΕΡΓΕΙΑ ΚΑΒΑΛΑΣ ΑΕ
- ΝΥΟΝΟ ΚΑΒΑΛΑ ΡΗΟΤΟΡΡΟΑΕ ΑΕ
- ΕΝΕΡΓΕΙΑ ΦΩΤΟΣ ΒΗΤΑ ΞΑΝΘΗΣ ΑΕ
- ΡΕΤΡΟΧ ΣΟΛΑΡ ΡΟΑΕ ΑΕ
- ΡΗΟΤΟΡΡΟΑΕ ΕΥΜΙΡΙΟ ΒΕΤΑ ΑΕ
- ΜΥΛΟΠΟΤΑΜΟΣ ΦΩΣ 2 ΑΕ

Στις χρηματοοικονομικές καταστάσεις της προηγούμενης χρήσης, η προκύπτουσα υπεραξία των ανωτέρω εξαγορών προσδιορίστηκε με βάση την εύλογη αξία των εξαγορασθεισών εταιρειών, σύμφωνα με το ΔΠΧΑ 3 - Συνενώσεις Επιχειρήσεων και έχει καταστεί οριστική. Παρακάτω παρουσιάζεται ο υπολογισμός της οριστικής υπεραξίας της εξαγοράς των ανωτέρων θυγατρικών :

(Τα ποσά παρουσιάζονται σε χιλιάδες Ευρώ εκτός εάν δηλώνεται διαφορετικά)

Ανάλυση τιμήματος εξαγοράς:

Ποσά σε χιλιάδες ευρώ

| | BETA SUNENERGIA KARVALIAE | ΦΩΣ ΕΝΕΡΓΕΙΑ ΚΑΒΑΛΑΣ ΑΕ | ΝΟΥΟ ΚΑΒΑΛΑ PHOTOPOWER ΑΕ | ΕΝΕΡΓΕΙΑ ΦΩΤΟΣ ΒΗΤΑ ΞΑΝΘΗΣ ΑΕ |
|---|--|------------------------------------|--------------------------------------|--|
| - Συνολικό τίμημα για το σύνολο της συμμετοχής | 832 | 600 | 612 | 451 |
| | Εύλογη αξία | | | |
| Περιουσιακά στοιχεία | | | | |
| Μη κυκλοφορούντα περιουσιακά στοιχεία | 1.659 | 1.637 | 1.598 | 1.633 |
| Δικαιώματα παραγωγής ηλεκτρικής ενέργειας | 725 | 649 | 646 | 572 |
| Βραχυπρόθεσμες απαιτήσεις | 167 | 164 | 159 | 152 |
| Διαθέσιμα | 127 | 76 | 93 | 65 |
| Σύνολο περιουσιακών στοιχείων | 2.678 | 2.526 | 2.496 | 2.422 |
| Υποχρεώσεις | | | | |
| Μακροπρόθεσμες υποχρεώσεις | 1.458 | 1.481 | 1.484 | 1.497 |
| Αναβαλλόμενη φορολογική υποχρέωση | 174 | 156 | 155 | 137 |
| Βραχυπρόθεσμες υποχρεώσεις | 388 | 445 | 400 | 474 |
| Σύνολο υποχρεώσεων | 2.020 | 2.082 | 2.039 | 2.108 |
| Καθαρή αξία περιουσιακών στοιχείων | 658 | 444 | 457 | 314 |
| Ποσοστό (%) που αποκτήθηκε | 100% | 100% | 100% | 100% |
| Καθαρά στοιχεία ενεργητικού που αποκτήθηκαν | 658 | 444 | 457 | 314 |
| Συνολικό τίμημα που καταβλήθηκε | 832 | 600 | 612 | 451 |
| Καθαρή αξία περιουσιακών στοιχείων που αποκτήθηκαν | 658 | 444 | 457 | 314 |
| Οριστική υπεραξία | 174 | 156 | 155 | 137 |
| Τίμημα που καταβλήθηκε | 832 | 600 | 612 | 451 |
| Ταμειακά διαθέσιμα θυγατρικής κατά την ημερομηνία απόκτησης | 127 | 76 | 93 | 65 |
| Καθαρή ταμειακή εκροή | 705 | 524 | 519 | 386 |

(Τα ποσά παρουσιάζονται σε χιλιάδες Ευρώ εκτός εάν δηλώνεται διαφορετικά)

Ανάλυση τιμήματος εξαγοράς :

Ποσά σε χιλιάδες ευρώ

| | PETROX SOLAR POWER ΑΕ | PHOTOPOWER ΕΥΜΙΡΙΟ ΒΕΤΑ ΑΕ | ΜΥΛΟΠΟΤΑΜΟΣ ΦΩΣ 2 ΑΕ | Σύνολο |
|---|--------------------------|-------------------------------|-------------------------|---------------|
| - Συνολικό τίμημα για το σύνολο της συμμετοχής | 601 | 584 | 640 | 4.320 |
| | Εύλογη αξία | | | |
| Περιουσιακά στοιχεία | | | | |
| Μη κυκλοφορούντα περιουσιακά στοιχεία | 1.609 | 1.621 | 1.644 | 11.401 |
| Δικαιώματα παραγωγής ηλεκτρικής ενέργειας | 642 | 657 | 533 | 4.424 |
| Βραχυπρόθεσμες απαιτήσεις | 156 | 150 | 227 | 1.175 |
| Διαθέσιμα | 102 | 92 | 94 | 649 |
| Σύνολο περιουσιακών στοιχείων | 2.509 | 2.520 | 2.498 | 17.649 |
| Υποχρεώσεις | | | | |
| Μακροπρόθεσμες υποχρεώσεις | 1.490 | 1.495 | 1.506 | 10.411 |
| Αναβαλλόμενη φορολογική υποχρέωση | 154 | 158 | 128 | 1.062 |
| Βραχυπρόθεσμες υποχρεώσεις | 418 | 441 | 351 | 2.917 |
| Σύνολο υποχρεώσεων | 2.062 | 2.094 | 1.985 | 14.390 |
| Καθαρή αξία περιουσιακών στοιχείων | 447 | 426 | 512 | 3.259 |
| Ποσοστό (%) που αποκτήθηκε | 100% | 100% | 100% | 100% |
| Καθαρά στοιχεία ενεργητικού που αποκτήθηκαν | 447 | 426 | 512 | 3.259 |
| Συνολικό τίμημα που καταβλήθηκε | 601 | 584 | 640 | 4.320 |
| Καθαρή αξία περιουσιακών στοιχείων που αποκτήθηκαν | 447 | 426 | 512 | 3.258 |
| Οριστική υπεραξία | 154 | 158 | 128 | 1.062 |
| Τίμημα που καταβλήθηκε | 601 | 584 | 640 | 4.320 |
| Ταμειακά διαθέσιμα κατά την ημερομηνία απόκτησης | 102 | 92 | 94 | 649 |
| Καθαρή ταμειακή εκροή | 499 | 492 | 546 | 3.671 |

Παρακάτω παρουσιάζονται οι χρηματοοικονομικές καταστάσεις των ανωτέρω εταιρειών βασισμένες στις λογιστικές αξίες κατά την ημερομηνία εξαγοράς τους :

(Τα ποσά παρουσιάζονται σε χιλιάδες Ευρώ εκτός εάν δηλώνεται διαφορετικά)

| | BETA SUNENERGIA KARVALI AE | ΦΩΣ ΕΝΕΡΓΕΙΑ ΚΑΒΑΛΑΣ ΑΕ | ΝΟΥΒΟ ΚΑΒΑΛΑ PHOTOPOWER ΑΕ | ΕΝΕΡΓΕΙΑ ΦΩΤΟΣ ΒΗΤΑ ΞΑΝΘΗΣ ΑΕ |
|---|----------------------------------|---------------------------------------|---------------------------------|-------------------------------------|
| - Συνολικό τίμημα για το σύνολο της συμμετοχής | 832 | 600 | 612 | 451 |
| | Λογιστικές αξίες | | | |
| Περιουσιακά στοιχεία | | | | |
| Μη κυκλοφορούντα περιουσιακά στοιχεία | 1.659 | 1.637 | 1.598 | 1.633 |
| Βραχυπρόθεσμες απαιτήσεις | 167 | 164 | 159 | 152 |
| Διαθέσιμα | 127 | 76 | 93 | 65 |
| Σύνολο περιουσιακών στοιχείων | 1.953 | 1.877 | 1.850 | 1.850 |
| Υποχρεώσεις | | | | |
| Μακροπρόθεσμες υποχρεώσεις | 1.458 | 1.481 | 1.484 | 1.497 |
| Βραχυπρόθεσμες υποχρεώσεις | 388 | 445 | 400 | 474 |
| Σύνολο υποχρεώσεων | 1.846 | 1.926 | 1.884 | 1.971 |
| Καθαρή αξία περιουσιακών στοιχείων | 107 | -49 | -34 | -121 |
| Ποσοστό (%) που αποκτήθηκε | 100% | 100% | 100% | 100% |
| Καθαρά στοιχεία ενεργητικού που αποκτήθηκαν | 107 | -49 | -34 | -121 |
| Συνολικό τίμημα που καταβλήθηκε | 832 | 600 | 612 | 451 |
| Καθαρή αξία περιουσιακών στοιχείων που αποκτήθηκαν | 107 | -49 | -34 | -121 |
| | PETROX SOLAR POWER ΑΕ | PHOTOPOWER EVMIRIO BETA ΑΕ | ΜΥΛΟΠΟΤΑΜΟΣ ΦΩΣ 2 ΑΕ | Σύνολο |
| - Συνολικό τίμημα για το σύνολο της συμμετοχής | 601 | 584 | 640 | 4.320 |
| | Λογιστικές αξίες | | | |
| Περιουσιακά στοιχεία | | | | |
| Μη κυκλοφορούντα περιουσιακά στοιχεία | 1.609 | 1.621 | 1.644 | 11.401 |
| Βραχυπρόθεσμες απαιτήσεις | 156 | 150 | 227 | 1.175 |
| Διαθέσιμα | 102 | 92 | 94 | 649 |
| Σύνολο περιουσιακών στοιχείων | 1.867 | 1.863 | 1.965 | 13.225 |
| Υποχρεώσεις | | | | |
| Μακροπρόθεσμες υποχρεώσεις | 1.490 | 1.495 | 1.506 | 10.411 |
| Βραχυπρόθεσμες υποχρεώσεις | 418 | 441 | 351 | 2.917 |
| Σύνολο υποχρεώσεων | 1.908 | 1.936 | 1.857 | 13.328 |
| Καθαρή αξία περιουσιακών στοιχείων | -41 | -73 | 107 | -103 |
| Ποσοστό (%) που αποκτήθηκε | 100% | 100% | 100% | 100% |
| Καθαρά στοιχεία ενεργητικού που αποκτήθηκαν | -41 | -73 | 107 | -103 |
| Συνολικό τίμημα που καταβλήθηκε | 601 | 584 | 640 | 4.320 |
| Καθαρή αξία περιουσιακών στοιχείων που αποκτήθηκαν | -41 | -73 | 107 | -104 |

Η κατά 100% έμμεση θυγατρική εταιρεία «ΓΟΥΙΝΤ ΖΗΜΠΕΝ ΒΟΙΩΤΙΑ ΕΝΕΡΓΕΙΑΚΗ Α.Ε.», την 11η Ιανουαρίου 2019 ολοκλήρωσε την εξαγορά του 100% του μετοχικού κεφαλαίου της εταιρείας "ΕΝΕΡΓΕΙΑΚΗ ΜΑΡΚΟΠΟΥΛΟΥ 2 Α.Ε." έναντι τιμήματος 1.183 χιλ. ευρώ.

Η προκύπτουσα υπεραξία των ανωτέρω εξαγορών προσδιορίστηκε την προηγούμενη χρήση με βάση την εύλογη αξία των εξαγορασθεισών εταιρειών, σύμφωνα με το ΔΠΧΑ 3 - Συνενώσεις Επιχειρήσεων και έχει καταστεί οριστική. Παρακάτω παρουσιάζεται ο υπολογισμός της οριστικής υπεραξίας της εξαγοράς της ανωτέρω θυγατρικής:

(Τα ποσά παρουσιάζονται σε χιλιάδες Ευρώ εκτός εάν δηλώνεται διαφορετικά)

Ανάλυση τιμήματος εξαγοράς :

Ποσά σε χιλιάδες ευρώ

ΕΝΕΡΓΕΙΑΚΗ ΜΑΡΚΟΠΟΥΛΟΥ 2 ΑΕ

| | |
|---|--------------|
| - Συνολικό τίμημα για το σύνολο της συμμετοχής | 1.183 |
|---|--------------|

| | Λογιστικές αξίες | Εύλογη αξία |
|---|-------------------------|--------------------|
| Περιουσιακά στοιχεία | | |
| Μη κυκλοφορούντα περιουσιακά στοιχεία | 560 | 560 |
| Δικαιώματα παραγωγής ηλεκτρικής ενέργειας | - | 573 |
| Βραχυπρόθεσμες απαιτήσεις | 60 | 60 |
| Διαθέσιμα | 409 | 409 |
| Σύνολο περιουσιακών στοιχείων | 1.029 | 1.602 |
| Υποχρεώσεις | | |
| Μακροπρόθεσμες υποχρεώσεις | 347 | 347 |
| Αναβαλλόμενη φορολογική υποχρέωση | - | 138 |
| Βραχυπρόθεσμες υποχρεώσεις | 73 | 73 |
| Σύνολο υποχρεώσεων | 420 | 558 |
| Καθαρή αξία περιουσιακών στοιχείων | 610 | 1.045 |
| Ποσοστό (%) που αποκτήθηκε | 100% | 100% |
| Καθαρά στοιχεία ενεργητικού που αποκτήθηκαν | 610 | 1.045 |
| Συνολικό τίμημα που καταβλήθηκε | 1.183 | 1.183 |
| Καθαρή αξία περιουσιακών στοιχείων που αποκτήθηκαν | 610 | 1.045 |
| Οριστική υπεραξία | | 138 |
| Τίμημα που καταβλήθηκε | | 1.183 |
| Ταμειακά διαθέσιμα θυγατρικής κατά την ημερομηνία απόκτησης | | 409 |
| Καθαρή ταμειακή εκροή | | 774 |

Η κατά 100% θυγατρική εταιρεία «Quest Ενεργειακή Κτηματική Α.Ε.Β.Ε.», την 23η Ιουλίου 2019 εξαγόρασε το 100% του μετοχικού κεφαλαίου της εταιρείας "ΑΝΩΝΥΜΗ ΤΟΥΡΙΣΤΙΚΗ – ΓΕΩΡΓΙΚΗ – ΚΑΤΑΣΚΕΥΑΣΤΙΚΗ ΕΤΑΙΡΕΙΑ ΚΥΝΗΓΟΣ." έναντι τιμήματος 21.262 χιλ. ευρώ.

Η προκύπτουσα υπεραξία των ανωτέρω εξαγορών προσδιορίστηκε την προηγούμενη χρήση με βάση την εύλογη αξία των εξαγορασθεισών εταιρειών, σύμφωνα με το ΔΠΧΑ 3 - Συνενώσεις Επιχειρήσεων και έχει καταστεί οριστική. Παρακάτω παρουσιάζεται ο υπολογισμός της οριστικής υπεραξίας της εξαγοράς της ανωτέρω θυγατρικής :

(Τα ποσά παρουσιάζονται σε χιλιάδες Ευρώ εκτός εάν δηλώνεται διαφορετικά)

Ανάλυση τιμήματος εξαγοράς :

Ποσά σε χιλιάδες ευρώ

Κυνηγός Α.Ε.

| | |
|--|--------|
| - Συνολικό τίμημα για το σύνολο της συμμετοχής | 21.262 |
|--|--------|

| | Λογιστικές αξίες | Εύλογη αξία |
|---|------------------|---------------|
| Περιουσιακά στοιχεία | | |
| Μη κυκλοφορούντα περιουσιακά στοιχεία | 13.160 | 13.160 |
| Δικαιώματα παραγωγής ηλεκτρικής ενέργειας | - | 12.203 |
| Βραχυπρόθεσμες απαιτήσεις | 1.903 | 1.903 |
| Διαθέσιμα | 2.474 | 2.474 |
| Σύνολο περιουσιακών στοιχείων | 17.538 | 29.741 |
| Υποχρεώσεις | | |
| Μακροπρόθεσμες υποχρεώσεις | 5.958 | 5.958 |
| Αναβαλλόμενη φορολογική υποχρέωση | - | 2.929 |
| Βραχυπρόθεσμες υποχρεώσεις | 2.521 | 2.521 |
| Σύνολο υποχρεώσεων | 8.479 | 11.407 |
| Καθαρή αξία περιουσιακών στοιχείων | 9.059 | 18.333 |
| Ποσοστό (%) που αποκτήθηκε | 100% | 100% |
| Καθαρά στοιχεία ενεργητικού που αποκτήθηκαν | 9.059 | 18.333 |
| Συνολικό τίμημα που καταβλήθηκε | 21.262 | 21.262 |
| Καθαρή αξία περιουσιακών στοιχείων που αποκτήθηκαν | 9.059 | 18.333 |
| Οριστική υπεραξία | | 2.929 |
| Τίμημα που καταβλήθηκε | | 21.262 |
| Ταμειακά διαθέσιμα θυγατρικής κατά την ημερομηνία απόκτησης | | 2.474 |
| Καθαρή ταμειακή εκροή | | 18.788 |

Στο 4^ο τρίμηνο του 2019 η αποτίμηση των εταιρειών που αποκτήθηκαν στην προηγούμενη χρήση ολοκληρώθηκε και η υπεραξία οριστικοποιήθηκε. Η εύλογη αξία των περιουσιακών στοιχείων και υποχρεώσεων κατά την ημερομηνία απόκτησης για αυτές τις εταιρείες ήταν ευρώ 3.235 χιλ., αύξηση ευρώ 3.338 χιλ. έναντι της προσωρινής αξίας. Ως εκ τούτου, σημειώθηκε αύξηση της αναβαλλόμενης φορολογικής υποχρέωσης ύψους ευρώ 1.062 χιλ.. Υπήρξε επίσης αντίστοιχη μείωση της υπεραξίας ύψους ευρώ 3.362 χιλ. και αναγνωρίστηκε άυλο περιουσιακό στοιχείο σχετικό με δικαιώματα παραγωγής και πώλησης ηλεκτρικής ενέργειας από ΑΠΕ ύψους ευρώ 4.424 χιλ. με ωφέλιμη διάρκεια ζωής 27 έτη από την έναρξη λειτουργίας των φωτοβολταϊκών σταθμών.

(Τα ποσά παρουσιάζονται σε χιλιάδες Ευρώ εκτός εάν δηλώνεται διαφορετικά)

Τον Δεκέμβριο του 2019 η κατά 100% θυγατρική εταιρεία της Εταιρείας με την επωνυμία «Ξυλάδες Ενεργειακή Α.Ε.», απέκτησε μέσω συμμετοχής σε αύξηση μετοχικού κεφαλαίου το 79,10% του μετοχικού κεφαλαίου της εταιρείας με την επωνυμία «Φωτοβολταϊκά Παλιόμυλος Α.Ε.». Η τελευταία διατηρεί σταθμό παραγωγής ηλεκτρικής ενέργειας από ΑΠΕ ισχύος 1MW. Επιπλέον εντός του Ιανουαρίου 2020 η ανωτέρω θυγατρική προέβη και στην εξαγορά του υπόλοιπου 20,9% του μετοχικού κεφαλαίου της εξαγορασθείσας. Η προκύπτουσα προσωρινή υπεραξία της ανωτέρω εξαγοράς προσδιορίστηκε με βάση την λογιστική αξία της εξαγορασθείσας εταιρείας και είναι προσωρινή. Ο προσδιορισμός της εύλογης αξίας των περιουσιακών στοιχείων, των υποχρεώσεων και των ενδεχόμενων υποχρεώσεων της, η κατανομή του τιμήματος εξαγοράς (PPA) καθώς και η οριστικοποίηση της προκύπτουσας υπεραξίας θα ολοκληρωθούν εντός 12 μηνών από την ημερομηνία εξαγοράς σύμφωνα με το ΔΠΧΑ 3 - Συνενώσεις Επιχειρήσεων. Παρακάτω παρουσιάζεται ο υπολογισμός της προσωρινής υπεραξίας εξαγοράς της ανωτέρω θυγατρικής :

| | ΦΒ ΠΑΛΙΟΜΥΛΟΣ Α.Ε. | ΦΒ ΠΑΛΙΟΜΥΛΟΣ Α.Ε. | Σύνολο |
|---|--------------------------|--------------------------|------------|
| - Συνολικό τίμημα για το σύνολο της συμμετοχής | 1.060 | 868 | 1.928 |
| | <u>Λογιστικές αξίες</u> | <u>Λογιστικές αξίες</u> | |
| <u>Περιουσιακά στοιχεία</u> | | | |
| Μη κυκλοφορούντα περιουσιακά στοιχεία | 1.261 | 1.261 | |
| Βραχυπρόθεσμες απαιτήσεις | 0 | 0 | |
| Διαθέσιμα | 36 | 36 | |
| Σύνολο περιουσιακών στοιχείων | 1.296 | 1.296 | |
| <u>Υποχρεώσεις</u> | | | |
| Μακροπρόθεσμες υποχρεώσεις | 8 | 8 | |
| Βραχυπρόθεσμες υποχρεώσεις | 4 | 4 | |
| Σύνολο υποχρεώσεων | 12 | 12 | |
| <u>Καθαρή αξία περιουσιακών στοιχείων</u> | 1.284 | 1.284 | |
| Ποσοστό (%) που αποκτήθηκε | 79,10% | 20,90% | |
| Καθαρά στοιχεία ενεργητικού που αποκτήθηκαν | 1.016 | 268 | |
| Συνολικό τίμημα που καταβλήθηκε | 1.060 | 868 | |
| Καθαρή αξία περιουσιακών στοιχείων που αποκτήθηκαν | 1.016 | 268 | |
| <u>Προσωρινή υπεραξία</u> | 44 | 600 | 644 |
| Τίμημα που καταβλήθηκε | 1.060 | 868 | |
| Ταμειακά διαθέσιμα θυγατρικής κατά την ημερομηνία απόκτησης | 36 | 36 | |
| Καθαρή ταμειακή εκροή | 1.024 | 832 | |

29. Γεγονότα μετά την ημερομηνία του Ισολογισμού

Δεν προέκυψαν σημαντικά γεγονότα μετά την ημερομηνία κατάρτισης των χρηματοοικονομικών καταστάσεων.