



Quest
ΣΥΜΜΕΤΟΧΩΝ

ΟΙΚΟΝΟΜΙΚΗ ΕΚΘΕΣΗ Α' ΤΡΙΜΗΝΟΥ

ΓΙΑ ΤΗΝ ΠΕΡΙΟΔΟ ΠΟΥ ΕΛΗΞΕ ΤΗΝ 31η ΜΑΡΤΙΟΥ 2024

(1η ΙΑΝΟΥΑΡΙΟΥ – 31η ΜΑΡΤΙΟΥ 2024)

ΣΥΜΦΩΝΑ ΜΕ ΤΟ ΔΙΕΘΝΕΣ ΛΟΓΙΣΤΙΚΟ ΠΡΟΤΥΠΟ 34 ΚΑΙ ΤΟ ΑΡΘΡΟ 5 ΤΟΥ Ν. 3556/2007

Καλλιθέα, 22 Μαΐου 2024

*Quest Συμμετοχών Α.Ε.
ΑΡ.Γ.Ε.ΜΗ.:121763701000
(Πρώην ΑΡ.Μ.Α.Ε.: 5419/06/Β/86/02)
Αργυρουπόλεως 2α, Καλλιθέα*

Περιεχόμενα
Σελίδα

| | |
|---|----|
| Ενδιάμεση Συνοπτική Ενοποιημένη και Εταιρική Κατάσταση Χρηματοοικονομικής Θέσης | 3 |
| Ενδιάμεση Συνοπτική Ενοποιημένη Κατάσταση Συνολικού Εισοδήματος | 4 |
| Ενδιάμεση Συνοπτική Εταιρική Κατάσταση Συνολικού Εισοδήματος | 5 |
| Ενδιάμεση Συνοπτική Ενοποιημένη και Εταιρική Κατάσταση Μεταβολών Ιδίων Κεφαλαίων | 6 |
| Ενδιάμεση Συνοπτική Ενοποιημένη και Εταιρική Κατάσταση Ταμειακών Ροών | 7 |
| Σημειώσεις επί της ενδιάμεσης συνοπτικής οικονομικής πληροφόρησης | 8 |
| 1. Γενικές πληροφορίες | 8 |
| 2. Δομή του Ομίλου και δραστηριότητες | 9 |
| 3. Αρχές σύνταξης της ενδιάμεσης συνοπτικής χρηματοοικονομικής πληροφόρησης | 10 |
| 4. Σημαντικές λογιστικές εκτιμήσεις και κρίσεις της Διοίκησης | 13 |
| 5. Σημαντικές λογιστικές εκτιμήσεις και παραδοχές | 14 |
| 6. Πληροφόρηση κατά τομέα | 16 |
| 7. Ενσώματα πάγια περιουσιακά στοιχεία | 18 |
| 8. Υπεραξία | 19 |
| 9. Λοιπά άυλα περιουσιακά στοιχεία | 20 |
| 10. Επενδύσεις σε ακίνητα | 22 |
| 11. Επενδύσεις σε θυγατρικές | 22 |
| 12. Επενδύσεις σε συγγενείς επιχειρήσεις | 24 |
| 13. Χρηματοοικονομικά περιουσιακά στοιχεία επιμετρούμενα στην εύλογη αξία μέσω των αποτελεσμάτων | 25 |
| 14. Μετοχικό κεφάλαιο | 25 |
| 15. Δανεισμός | 26 |
| 16. Ενδεχόμενες υποχρεώσεις και απαιτήσεις | 28 |
| 17. Υφιστάμενα εμπράγματα βάρη | 29 |
| 18. Ανειλημμένες υποχρεώσεις | 31 |
| 19. Φόρος εισοδήματος | 31 |
| 20. Μερίσματα | 31 |
| 21. Συναλλαγές με συνδεδεμένα μέρη | 32 |
| 22. Κέρδη ανά μετοχή | 34 |
| 23. Ανέλεγκτες φορολογικά χρήσεις | 35 |
| 24. Αριθμός απασχολούμενου προσωπικού | 35 |
| 25. Εποχικότητα | 36 |
| 26. Δικαιώματα χρήσης περιουσιακών στοιχείων | 36 |
| 27. Υποχρεώσεις από μισθώσεις | 37 |
| 28. Επιχειρηματικές συνενώσεις | 37 |
| 29. Εναλλακτικοί δείκτες μέτρησης απόδοσης (ΕΔΜΑ) | 41 |
| 30. Γεγονότα μετά την ημερομηνία κατάρτισης της ενδιάμεσης συνοπτικής χρηματοοικονομικής πληροφόρησης | 42 |

Η συνημμένη ενδιάμεση συνοπτική χρηματοοικονομική πληροφόρηση εγκρίθηκε από το Διοικητικό Συμβούλιο της Quest Συμμετοχών Α.Ε. την 22^η Μαΐου 2024 και έχει αναρτηθεί στο διαδίκτυο στην ηλεκτρονική διεύθυνση www.quest.gr, όπου και θα παραμείνει στη διάθεση του επενδυτικού κοινού για χρονικό διάστημα τουλάχιστον 10 ετών από την ημερομηνία της σύνταξης και δημοσίευσής της. Επιπλέον στην ανωτέρω ηλεκτρονική διεύθυνση αναρτώνται και οι ετήσιες χρηματοοικονομικές καταστάσεις των ενοποιούμενων μη εισηγμένων θυγατρικών της Εταιρείας.

Ο Πρόεδρος του Δ.Σ.

Ο Διευθύνων Σύμβουλος

Ο Αναπληρωτής Διευθύνων
Σύμβουλος

Θεόδωρος Φέσσας
ΑΔΤ. ΑΕ 106909

Απόστολος Γεωργαντζής
ΑΔΤ. Φ 090096

Μάρκος Μπιτσάκος
ΑΔΤ. Α00268955

Ο Δ/ντής Χρηματοοικονομικού Ελέγχου Ομίλου

Η Δ/ντρια Λογιστηρίου

Δημήτρης Παπαδιαμαντόπουλος
ΑΔΤ. ΑΑ 061032
ΑΡ. ΑΔΕΙΑΣ 0079032- Α' ΤΑΞΗΣ

Κωνσταντινιά Αναγνωστοπούλου
ΑΔΤ. ΑΜ 593749
ΑΡ. ΑΔΕΙΑΣ 0002601-Α' ΤΑΞΗΣ

Ενδιάμεση Συνοπτική Ενοποιημένη και Εταιρική Κατάσταση Χρηματοοικονομικής Θέσης

| | Σημ. | Ο ΟΜΙΛΟΣ | | Η ΕΤΑΙΡΕΙΑ | |
|--|------|----------------|----------------|----------------|----------------|
| | | 31/3/2024 | 31/12/2023 | 31/3/2024 | 31/12/2023 |
| ΠΕΡΙΟΥΣΙΑΚΑ ΣΤΟΙΧΕΙΑ | | | | | |
| Μη κυκλοφορούντα περιουσιακά στοιχεία | | | | | |
| Ενσώματα πάγια περιουσιακά στοιχεία | 7 | 122.567 | 120.847 | 7.921 | 7.844 |
| Δικαιώματα χρήσης περιουσιακών στοιχείων | 26 | 32.016 | 30.239 | 1.473 | 375 |
| Υπεραξία | 8 | 37.051 | 37.051 | - | - |
| Λοιπά άυλα περιουσιακά στοιχεία | 9 | 29.368 | 29.313 | 5 | 2 |
| Επενδύσεις σε ακίνητα | 10 | 2.735 | 2.735 | - | - |
| Επενδύσεις σε θυγατρικές | 11 | - | - | 127.871 | 127.871 |
| Επενδύσεις σε συγγενείς επιχειρήσεις | 12 | 1.018 | 1.018 | 64 | 64 |
| Χρηματοοικονομικά περιουσιακά στοιχεία επιμετρούμενα στην εύλογη αξία μέσω των αποτελεσμάτων | 13 | 500 | 489 | 50 | 50 |
| Συμβατικά περιουσιακά στοιχεία | | 3.204 | 3.206 | - | - |
| Απατήσεις από συμβάσεις χρηματοδοτικής μίσθωσης | | 1.491 | 1.458 | - | - |
| Αναβαλλόμενες φορολογικές απατήσεις | | 6.053 | 3.246 | - | - |
| Πελάτες και λουπές απατήσεις | | 33.913 | 16.578 | 2.242 | 2.241 |
| | | 269.916 | 246.180 | 139.626 | 138.447 |
| Κυκλοφορούντα περιουσιακά στοιχεία | | | | | |
| Αποθέματα | | 107.330 | 87.637 | - | - |
| Πελάτες και λουπές απατήσεις | | 195.808 | 236.917 | 1.148 | 1.287 |
| Συμβατικά περιουσιακά στοιχεία | | 45.880 | 34.599 | - | - |
| Απατήσεις από συμβάσεις χρηματοδοτικής μίσθωσης | | 138 | 344 | - | - |
| Παράγωγα χρηματοοικονομικά προϊόντα | | 42 | 49 | - | - |
| Τρέχουσες φορολογικές απατήσεις | | 1.091 | 957 | 64 | 55 |
| Ταμειακά διαθέσιμα και ταμειακά ισοδύναμα | | 92.096 | 121.116 | 9.774 | 10.415 |
| Περιουσιακά στοιχεία ενεργητικού διακρατούμενα προς πώληση | | 1.293 | 1.293 | - | - |
| | | 443.678 | 482.912 | 10.986 | 11.757 |
| Σύνολο περιουσιακών στοιχείων | | 713.594 | 729.092 | 150.611 | 150.204 |
| ΙΔΙΑ ΚΕΦΑΛΑΙΑ | | | | | |
| Ίδια κεφάλαια αποδιδόμενα στους μετόχους | | | | | |
| Μετοχικό κεφάλαιο | 14 | 47.178 | 47.178 | 47.178 | 47.178 |
| Λοιπά αποθεματικά | | 20.925 | 20.925 | 13.959 | 13.959 |
| Αδιανέμητα κέρδη | | 206.359 | 197.812 | 88.421 | 88.643 |
| Ίδιες μετοχές | | (5.489) | (5.040) | (5.489) | (5.040) |
| | | 268.973 | 260.875 | 144.069 | 144.740 |
| Μη ελέγχουσες συμμετοχές | | 1.548 | 1.455 | - | - |
| Σύνολο ιδίων κεφαλαίων | | 270.521 | 262.330 | 144.069 | 144.740 |
| ΥΠΟΧΡΕΩΣΕΙΣ | | | | | |
| Μακροπρόθεσμες υποχρεώσεις | | | | | |
| Δάνεια | 15 | 45.271 | 59.594 | - | - |
| Αναβαλλόμενες φορολογικές υποχρεώσεις | | 11.084 | 10.846 | 882 | 872 |
| Υποχρεώσεις παροχών προσωπικού λόγω εξόδου από την υπηρεσία | | 5.525 | 5.552 | 10 | 9 |
| Επιχορηγήσεις | | 585 | 695 | - | - |
| Συμβατικές υποχρεώσεις | | 42.385 | 23.197 | - | - |
| Μακροχρόνιες προβλέψεις για λουπές υποχρεώσεις και έξοδα | | 60 | 60 | - | - |
| Υποχρεώσεις από μισθώσεις | 27 | 28.484 | 26.908 | 1.255 | 272 |
| Προμηθευτές και λουπές υποχρεώσεις | | 999 | 683 | 596 | 596 |
| | | 134.393 | 127.535 | 2.744 | 1.749 |
| Βραχυπρόθεσμες υποχρεώσεις | | | | | |
| Προμηθευτές και λουπές υποχρεώσεις | | 169.987 | 196.733 | 3.557 | 3.589 |
| Συμβατικές υποχρεώσεις | | 39.682 | 44.949 | - | - |
| Τρέχουσες φορολογικές υποχρεώσεις | | 14.771 | 11.746 | - | - |
| Δάνεια | 15 | 77.037 | 78.535 | - | - |
| Επιχορηγήσεις | | 1.065 | 1.144 | - | - |
| Παράγωγα χρηματοοικονομικά προϊόντα | | (14) | 8 | - | - |
| Υποχρεώσεις από μισθώσεις | 27 | 6.152 | 6.112 | 242 | 126 |
| | | 308.680 | 339.227 | 3.799 | 3.715 |
| Σύνολο υποχρεώσεων | | 443.073 | 466.762 | 6.543 | 5.464 |
| Σύνολο ιδίων κεφαλαίων και υποχρεώσεων | | 713.594 | 729.092 | 150.611 | 150.204 |

Οι σημειώσεις στις σελίδες 8 έως 42 αποτελούν αναπόσπαστο μέρος της ενδιάμεσης συνοπτικής χρηματοοικονομικής πληροφόρησης.

Ενδιάμεση Συνοπτική Ενοποιημένη Κατάσταση Συνολικού Εισοδήματος

| | | Ο ΟΜΙΛΟΣ | |
|---|-----------|---------------------------------|---------------------------------|
| | | 1/01/2024- 31/3/2024 | 1/01/2023- 31/3/2023 |
| | Σημ. | | |
| Πωλήσεις | 6 | 303.118 | 285.946 |
| Κόστος Πωληθέντων | | (264.801) | (246.246) |
| Μικτό Κέρδος | | 38.317 | 39.700 |
| Έξοδα διάθεσης | | (15.171) | (14.953) |
| Έξοδα διοίκησης | | (9.815) | (9.535) |
| Λοιπά έσοδα εκμετάλλευσης | | 1.587 | 1.003 |
| Λοιπά κέρδη / (ζημιές) καθαρά | | (37) | 336 |
| Αποτελέσματα εκμετάλλευσης | | 14.881 | 16.551 |
| Χρηματοοικονομικά έσοδα | | 779 | 286 |
| Χρηματοοικονομικά έξοδα | | (3.978) | (3.183) |
| Χρηματοοικονομικά αποτελέσματα | | (3.199) | (2.897) |
| Κέρδη χρήσεως προ φόρων | | 11.682 | 13.654 |
| Φόρος εισοδήματος | 19 | (3.058) | (3.520) |
| Κέρδη χρήσεως μετά φόρων | | 8.624 | 10.134 |
| Κατανεμόμενα σε : | | | |
| Μετόχους της μητρικής | | 8.532 | 10.057 |
| Μη-ελέγχουσες συμμετοχές | | 92 | 77 |
| | | 8.624 | 10.134 |
| Κέρδη ανά μετοχή που αναλογούν στους μετόχους της μητρικής για την περίοδο (εκφρασμένα σε € ανά μετοχή) | | | |
| Βασικά κέρδη / (ζημιές) ανά μετοχή | 22 | 0,0804 | 0,0942 |
| Απομειωμένα κέρδη / (ζημιές) ανά μετοχή | 22 | 0,0801 | 0,0942 |
| Λοιπά συνολικά εισοδήματα | | | |
| Στοιχεία που ενδέχεται να ταξινομηθούν μεταγενέστερα στην κατάσταση αποτελεσμάτων | | | |
| Συν/κές διαφορές από μετατροπή οικονομικών καταστάσεων θυγατρικών σε ξένο νόμισμα | | - | (7) |
| | | - | (7) |
| Λοιπά συνολικά εισοδήματα περιόδου μετά φόρων | | - | (7) |
| Συγκεντρωτικά συνολικά εισοδήματα | | 8.624 | 10.127 |
| Τα οποία αναλογούν σε : | | | |
| Μετόχους της μητρικής | | 8.532 | 1.050 |
| Μη ελέγχουσες συμμετοχές | | 92 | 77 |

Οι σημειώσεις στις σελίδες 8 έως 42 αποτελούν αναπόσπαστο μέρος της ενδιάμεσης συνοπτικής χρηματοοικονομικής πληροφόρησης.

Ενδιάμεση Συνοπτική Εταιρική Κατάσταση Συνολικού Εισοδήματος

| | | Η ΕΤΑΙΡΕΙΑ | |
|---|------|-------------------------|-------------------------|
| | | 1/01/2024- 31/3/2024 | 1/01/2023- 31/3/2023 |
| | Σημ. | | |
| Πωλήσεις | 6 | - | - |
| Κόστος Πωληθέντων | | - | - |
| Μικτό Κέρδος | | - | - |
| Έξοδα διάθεσης | | - | - |
| Έξοδα διοίκησης | | (719) | (650) |
| Λοιπά έσοδα εκμετάλλευσης | | 450 | 428 |
| Λοιπά κέρδη / (ζημιές) καθαρά | | (2) | (3) |
| Αποτελέσματα εκμετάλλευσης | | (270) | (225) |
| Χρηματοοικονομικά έσοδα | | 68 | 50 |
| Χρηματοοικονομικά έξοδα | | (10) | (38) |
| Χρηματοοικονομικά αποτελέσματα | | 58 | 12 |
| Κέρδη / (ζημιές) προ φόρων | | (212) | (212) |
| Φόρος εισοδήματος | 19 | (10) | (10) |
| Κέρδη / (ζημιές) περιόδου μετά φόρων | | (222) | (223) |
| Λοιπά Συνολικά εισοδήματα | | | |
| Λοιπά συνολικά εισοδήματα περιόδου μετά φόρων | | - | - |
| Συγκεντρωτικά συνολικά εισοδήματα | | (222) | (223) |

Οι σημειώσεις στις σελίδες 8 έως 42 αποτελούν αναπόσπαστο μέρος της ενδιάμεσης συνοπτικής χρηματοοικονομικής πληροφόρησης.

Ενδιάμεση Συνοπτική Ενοποιημένη και Εταιρική Κατάσταση Μεταβολών Ιδίων Κεφαλαίων

| Ο ΟΜΙΛΟΣ | Αποδιδόμενα στους μετόχους της μητρικής | | | | | Σύνολο | Μη-ελέγχουσες συμμετοχές | Σύνολο Ιδίων Κεφαλαίων |
|--|---|---|-----------------|------------------|----------------|----------------|--------------------------|------------------------|
| | Μετοχικό κεφάλαιο και αποθεματικό υπερ το άρτιο | Αποθεματικό μετατροπής από ξένο νόμισμα | Λοιπά αποθέματα | Αδιανέμητα Κέρδη | Ίδιες μετοχές | | | |
| Υπόλοιπο 1 Ιανουαρίου 2023 | 47.178 | - | 18.141 | 175.475 | (2.867) | 237.927 | 797 | 238.725 |
| Καθαρά κέρδη / (ζημιές) χρήσης | - | - | - | 10.057 | - | 10.057 | 77 | 10.134 |
| Λοιπά συγκεντρωτικά συνολικά έσοδα / (ζημιές) χρήσης μετά από φόρους | - | (7) | - | - | - | (7) | - | (7) |
| Συγκεντρωτικά συνολικά έσοδα | - | (7) | - | 10.057 | - | 10.050 | 77 | 10.127 |
| Ενσωμάτωση νέων θυγατρικών και μεταβολή ποσοστών σε ήδη υπάρχουσες | - | - | - | (57) | - | (57) | - | (57) |
| Ανακατανομές | - | - | - | 100 | - | 100 | - | 100 |
| Αγορά Ιδίων Μετοχών | - | - | - | - | (666) | (666) | - | (666) |
| Υπόλοιπο 31 Μαρτίου 2023 | 47.178 | (7) | 18.141 | 185.575 | (3.533) | 247.354 | 874 | 248.228 |
| Μεταβολές μέχρι την 31 Δεκεμβρίου 2023 | - | (193) | 2.984 | 12.237 | (1.507) | 13.521 | 581 | 14.102 |
| Υπόλοιπο 31 Δεκεμβρίου 2023 | 47.178 | (200) | 21.125 | 197.812 | (5.040) | 260.875 | 1.455 | 262.330 |
| Υπόλοιπο 1 Ιανουαρίου 2024 | 47.178 | (200) | 21.125 | 197.812 | (5.040) | 260.875 | 1.455 | 262.330 |
| Καθαρά κέρδη / (ζημιές) περιόδου | - | - | - | 8.533 | - | 8.533 | 92 | 8.625 |
| Λοιπά συγκεντρωτικά συνολικά έσοδα / (ζημιές) περιόδου μετά από φόρους | - | - | - | - | - | - | - | - |
| Συγκεντρωτικά συνολικά έσοδα | - | - | - | 8.533 | - | 8.533 | 92 | 8.625 |
| Ενσωμάτωση νέων θυγατρικών και μεταβολή ποσοστών σε ήδη υπάρχουσες | - | - | - | 14 | - | 14 | 1 | 15 |
| Αγορά Ιδίων Μετοχών | - | - | - | - | (449) | (449) | - | (449) |
| Υπόλοιπο 31 Μαρτίου 2024 | 47.178 | (200) | 21.125 | 206.359 | (5.489) | 268.973 | 1.548 | 270.521 |

| Η ΕΤΑΙΡΕΙΑ | Μετοχικό κεφάλαιο και αποθεματικό υπερ το άρτιο | Αποθεματικό μετατροπής από ξένο νόμισμα | Λοιπά αποθέματα | Αδιανέμητα Κέρδη | Ίδιες μετοχές | Σύνολο Ιδίων Κεφαλαίων |
|--|---|---|-----------------|------------------|----------------|------------------------|
| | | | | | | |
| Υπόλοιπο 1 Ιανουαρίου 2023 | 47.178 | - | 11.240 | 99.760 | (2.867) | 155.312 |
| Καθαρά κέρδη / (ζημιές) χρήσης | - | - | - | (223) | - | (223) |
| Συγκεντρωτικά συνολικά έσοδα | - | - | - | (223) | - | (223) |
| Αγορά Ιδίων Μετοχών | - | - | - | - | (666) | (666) |
| Ανακατανομές | - | - | - | - | - | - |
| Υπόλοιπο 31 Μαρτίου 2023 | 47.178 | - | 11.240 | 99.537 | (3.533) | 154.423 |
| Μεταβολές μέχρι την 31 Δεκεμβρίου 2023 | - | - | 2.719 | (10.895) | (1.507) | (9.683) |
| Υπόλοιπο 31 Δεκεμβρίου 2023 | 47.178 | - | 13.959 | 88.643 | (5.040) | 144.740 |
| Υπόλοιπο 1 Ιανουαρίου 2024 | 47.178 | - | 13.959 | 88.643 | (5.040) | 144.740 |
| Καθαρά κέρδη / (ζημιές) περιόδου | - | - | - | (222) | - | (222) |
| Συγκεντρωτικά συνολικά έσοδα | - | - | - | (222) | - | (222) |
| Αγορά Ιδίων Μετοχών | - | - | - | - | (449) | (449) |
| Υπόλοιπο 31 Μαρτίου 2024 | 47.178 | - | 13.959 | 88.421 | (5.489) | 144.069 |

Οι σημειώσεις στις σελίδες 8 έως 42 αποτελούν αναπόσπαστο μέρος της ενδιάμεσης συνοπτικής χρηματοοικονομικής πληροφόρησης.

Ενδιάμεση Συνοπτική Ενοποιημένη και Εταιρική Κατάσταση Ταμειακών Ροών

| | Σημ. | Ο ΟΜΙΛΟΣ | | Η ΕΤΑΙΡΕΙΑ | |
|---|------|-------------------------|-------------------------|-------------------------|-------------------------|
| | | 1/01/2024- 31/3/2024 | 1/01/2023- 31/3/2023 | 1/01/2024- 31/3/2024 | 1/01/2023- 31/3/2023 |
| Κέρδη / (Ζημιές) προ φόρων | | 11.682 | 13.654 | (212) | (212) |
| Προσαρμογές για: | | | | | |
| Φόρο | | | | | - |
| Αποσβέσεις ενσώματων παγίων περιουσιακών στοιχείων | 7 | 1.558 | 1.399 | 18 | 8 |
| Αποσβέσεις άυλων περιουσιακών στοιχείων | 9 | 435 | 336 | | - |
| Αποσβέσεις δικαιωμάτων χρήσης περιουσιακών στοιχείων | 26 | 1.738 | 1.517 | 42 | 58 |
| Έσοδα τόκων | | (779) | (286) | (68) | (50) |
| Έξοδα τόκων | | 3.978 | 3.183 | 10 | 38 |
| | | 18.612 | 19.803 | (210) | (158) |
| Μεταβολές κεφαλαίου κίνησης | | | | | |
| (Αύξηση) / μείωση αποθεμάτων | | (19.693) | (24.140) | - | - |
| (Αύξηση) / μείωση απαιτήσεων | | 12.502 | 20.487 | 139 | 8.898 |
| Αύξηση / (μείωση) υποχρεώσεων | | (12.720) | (19.429) | (31) | (12) |
| Αύξηση / (μείωση) υποχρεώσεων παροχών προσωπικού λόγω εξόδου από την υπηρεσία | | (27) | 191 | 1 | (1) |
| | | (19.938) | (22.891) | 109 | 8.887 |
| Ταμειακές ροές από λειτουργικές δραστηριότητες | | (1.326) | (3.088) | (101) | 8.729 |
| Ταμειακές ροές από λειτουργικές δραστηριότητες | | | | | |
| Χρεωστικοί τόκοι και συναφή έξοδα καταβεβλημένα | | (3.978) | (3.183) | (9) | (38) |
| Καταβεβλημένοι φόροι | | (2.714) | (2.202) | (10) | (8) |
| Καθαρές ταμειακές ροές από λειτουργικές δραστηριότητες | | (8.018) | (8.473) | (120) | 8.684 |
| Ταμειακές ροές από επενδυτικές δραστηριότητες | | | | | |
| Αγορές ενσώματων παγίων περιουσιακών στοιχείων | 7 | (3.282) | (2.329) | (95) | (23) |
| Αγορές άυλων περιουσιακών στοιχείων | 9 | (492) | (710) | (4) | - |
| Πωλήσεις χρηματοοικονομικών στοιχείων σε εύλογη αξία μέσω αποτελεσμάτων | | (26) | 112 | - | - |
| Αγορές χρηματοοικονομικών στοιχείων σε εύλογη αξία μέσω αποτελεσμάτων | | 15 | (18) | - | - |
| (Αύξηση) / μείωση μετοχικού κεφαλαίου θυγατρικών εταιρειών | | - | - | | (4.450) |
| Τόκοι εισπραχθέντες | | 779 | 286 | 68 | 50 |
| Καθαρές ταμειακές ροές από επενδυτικές δραστηριότητες | | (3.006) | (2.659) | (31) | (4.423) |
| Ταμειακές ροές από χρηματοδοτικές δραστηριότητες | | | | | |
| Εισπράξεις από εκδοθέντα / αναληφθέντα δάνεια | 15 | 3.270 | 5.507 | - | - |
| Εξοφλήσεις δανείων | 15 | (19.091) | (32.339) | - | - |
| Αγορά ιδίων μετοχών | | (449) | (666) | (449) | (666) |
| (Πληρωμές) / εισπράξεις από χρηματοδοτικές μισθώσεις | | (1.726) | (1.123) | (41) | (53) |
| Καθαρές ταμειακές ροές από χρηματοδοτικές δραστηριότητες | | (17.996) | (28.621) | (490) | (719) |
| Καθαρή (μείωση) / αύξηση στα ταμειακά διαθέσιμα και ισοδύναμα | | (29.020) | (39.753) | (641) | 3.542 |
| Ταμειακά διαθέσιμα και ισοδύναμα στην αρχή της χρήσης | | 121.116 | 168.196 | 10.415 | 26.403 |
| Ταμειακά διαθέσιμα και ισοδύναμα στο τέλος της περιόδου | | 92.096 | 128.443 | 9.774 | 29.945 |

Οι σημειώσεις στις σελίδες 8 έως 42 αποτελούν αναπόσπαστο μέρος της ενδιάμεσης συνοπτικής χρηματοοικονομικής πληροφόρησης.

Σημειώσεις επί της ενδιάμεσης συνοπτικής οικονομικής πληροφόρησης

1. Γενικές πληροφορίες

Οι ενδιάμεσες συνοπτικές χρηματοοικονομικές καταστάσεις περιλαμβάνουν τις εταιρικές ενδιάμεσες συνοπτικές χρηματοοικονομικές καταστάσεις της Quest Συμμετοχών Α.Ε. (η «Εταιρεία») και τις ενοποιημένες ενδιάμεσες συνοπτικές χρηματοοικονομικές καταστάσεις της Εταιρείας, των θυγατρικών της και των συγγενών εταιρειών (ο «Όμιλος») με ημερομηνία 31 Μαρτίου 2024, σύμφωνα με τα Διεθνή Πρότυπα Χρηματοοικονομικής Αναφοράς («ΔΠΧΑ»), όπως έχουν υιοθετηθεί από την Ευρωπαϊκή Ένωση.

Οι κυριότερες δραστηριότητες του Ομίλου είναι το εμπόριο, ο σχεδιασμός, η υλοποίηση και υποστήριξη ολοκληρωμένων συστημάτων και λύσεων τεχνολογίας, η παροχή υπηρεσιών ταχυμεταφορών και η παραγωγή ηλεκτρικής ενέργειας από Ανανεώσιμες Πηγές Ενέργειας (ΑΠΕ).

Ο Όμιλος δραστηριοποιείται στην Ελλάδα, στη Ρουμανία, στην Κύπρο, στο Λουξεμβούργο, στο Βέλγιο και την Ιταλία και οι μετοχές της Εταιρείας είναι εισηγμένες και διαπραγματεύονται στην κύρια αγορά του Χρηματιστηρίου Αθηνών.

Οι ενδιάμεσες συνοπτικές χρηματοοικονομικές καταστάσεις εγκρίθηκαν από το Διοικητικό Συμβούλιο της Quest Συμμετοχών Α.Ε. την 22^η Μαΐου 2024.

Η **μετοχική σύνθεση** της Εταιρείας έχει ως ακολούθως :

| | |
|-----------------------|--------|
| • TEDINVEST Ltd | 50,02% |
| • Ευτυχία Κουτσουρέλη | 25,25% |
| • Επενδυτικό κοινό | 23,64% |
| • Ίδιες μετοχές | 1,09% |

Σύνολο **100%**

Την 29 Μαΐου 2023, ο κος Θεόδωρος Φέσσας, Πρόεδρος του Διοικητικού Συμβουλίου της Εταιρείας, μεταβίβασε ως εισφορά σε είδος 53.634.195 μετοχές και δικαιώματα ψήφου, που αντιστοιχούν σε ποσοστό 50,021% του μετοχικού κεφαλαίου της εταιρείας Quest Συμμετοχών Α.Ε., στην εταιρεία Tedinvest Ltd της οποίας είναι μέτοχος κατά 100%.

Η Εταιρεία εδρεύει στην Ελλάδα, Νομό Αττικής, στο Δήμο Καλλιθέας, στην οδό Αργυρουπόλεως 2Α και έχει αριθμό μητρώου Γ.Ε.ΜΗ. 121763701000 (πρώην ΑΡ.Μ.Α.Ε. 5419/06/Β/86/02).

Το **Διοικητικό Συμβούλιο** της Εταιρείας έχει την ακόλουθη σύνθεση :

1. Θεόδωρος Φέσσας, του Δημητρίου, Πρόεδρος Δ.Σ., Εκτελεστικό Μέλος
2. Ευτυχία Κουτσουρέλη, του Σοφοκλέους, Αντιπρόεδρος Δ.Σ., Μη Εκτελεστικό Μέλος
3. Νικόλαος Καραμούζης, του Βασιλείου, Αντιπρόεδρος Δ.Σ., Ανεξάρτητο Μη Εκτελεστικό Μέλος
4. Απόστολος Γεωργαντζής, του Μιλτιάδη, Διευθύνων Σύμβουλος, Εκτελεστικό Μέλος
5. Μάρκος Μπιτσάκος, του Γρηγορίου, Αναπληρωτής Διευθύνων Σύμβουλος, Εκτελεστικό Μέλος
6. Νικόλαος Σωκράτης Λαμπρούκος, του Δημητρίου, Εκτελεστικό Μέλος – Εντεταλμένος Σύμβουλος
7. Αιμίλιος Γιαννόπουλος, του Πολυκάρπου, Ανεξάρτητο Μη Εκτελεστικό Μέλος
8. Μαρία Δαμανάκη, του Θεοδώρου, Ανεξάρτητο Μη Εκτελεστικό Μέλος
9. Ιωάννα Δρέττα, του Γρηγορίου, Ανεξάρτητο Μη Εκτελεστικό Μέλος
10. Παναγιώτης Κυριακόπουλος, του Όθωνος, Ανεξάρτητο Μη Εκτελεστικό Μέλος
11. Φιλίππα Μιχάλη, του Χρήστου, Ανεξάρτητο Μη Εκτελεστικό Μέλος
12. Ιωάννης Πανιάρας, του Ηλία, Ανεξάρτητο Μη Εκτελεστικό Μέλος

Η **ελεγκτική εταιρεία** είναι :

KPMG Ορκωτοί Ελεγκτές Α.Ε.
Στρατηγού Τόμπρα 3
15342 Αγ. Παρασκευή
Ελλάδα

Η **ηλεκτρονική διεύθυνση** της Εταιρείας είναι www.quest.gr.

Οι ενοποιημένες χρηματοοικονομικές καταστάσεις περιλαμβάνουν τις χρηματοοικονομικές καταστάσεις της Quest Συμμετοχών Α.Ε. και θυγατρικών εταιρειών, στις οποίες η Εταιρεία άμεσα ή έμμεσα ασκεί έλεγχο. Οι εταιρείες αυτές παρουσιάζονται στη Σημείωση 11 και 23.

2. Δομή του Ομίλου και δραστηριότητες

Ο Όμιλος έχει κατατάξει τις θυγατρικές εταιρείες και τις λοιπές συμμετοχές του ανάλογα με τον επιχειρηματικό τομέα που αυτές δραστηριοποιούνται. Η δομή του Ομίλου την 31 Μαρτίου 2024 έχει ως εξής :

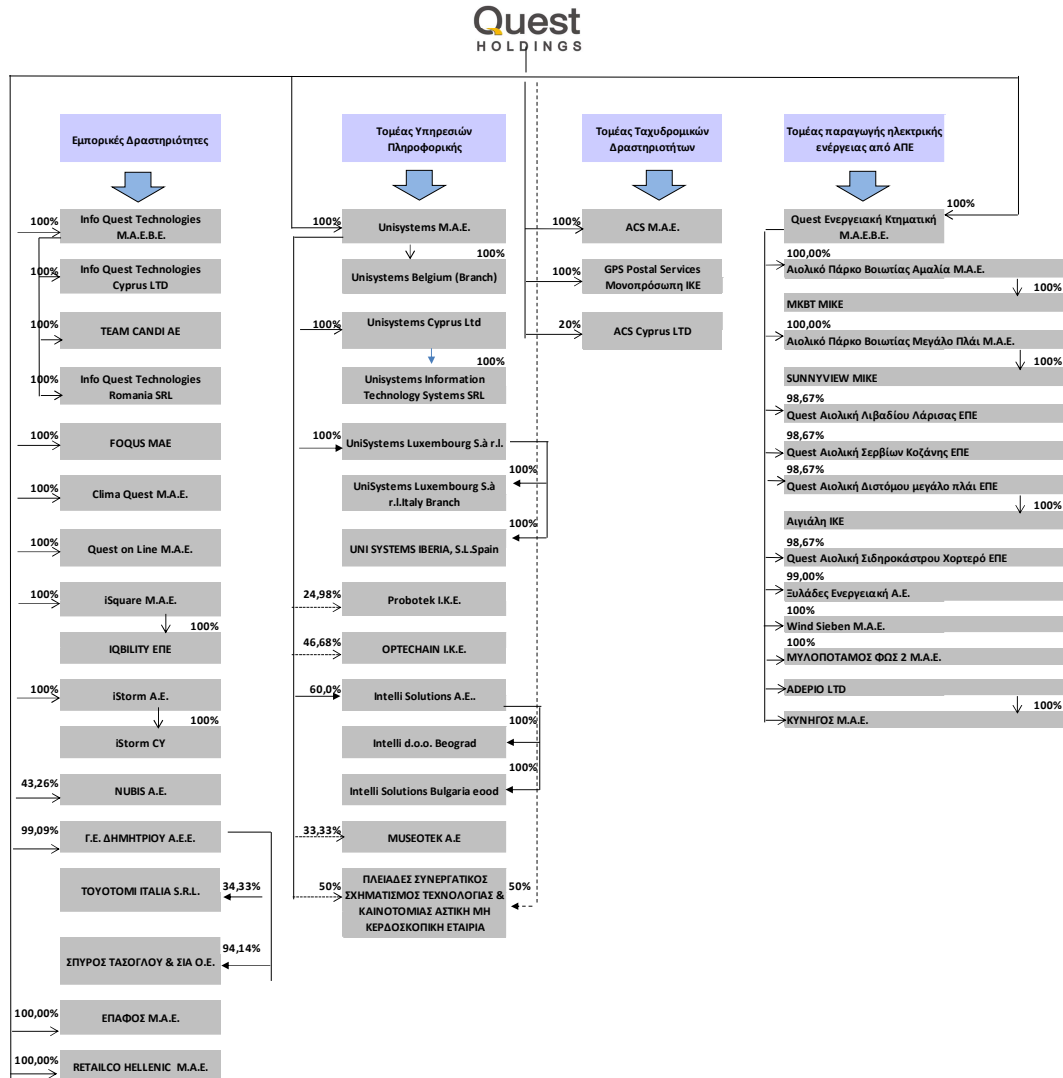

3. Αρχές σύνταξης της ενδιάμεσης συνοπτικής χρηματοοικονομικής πληροφόρησης

I) Πλαίσιο σύνταξης της ενδιάμεσης συνοπτικής χρηματοοικονομικής πληροφόρησης

Η ενδιάμεση συνοπτική χρηματοοικονομική πληροφόρηση της Quest Συμμετοχών Α.Ε. με ημερομηνία 31 Μαρτίου 2024 καλύπτει τους τρεις μήνες από την 1 Ιανουαρίου έως την 31 Μαρτίου 2024 και έχει συνταχθεί σύμφωνα με το Διεθνές Λογιστικό Πρότυπο («ΔΛΠ») 34 «Ενδιάμεσες οικονομικές καταστάσεις», όπως έχει υιοθετηθεί από την Ευρωπαϊκή Ένωση.

Οι λογιστικές αρχές που χρησιμοποιήθηκαν για την προετοιμασία και την παρουσίαση της ενδιάμεσης συνοπτικής χρηματοοικονομικής πληροφόρησης είναι συνεπείς με τις λογιστικές αρχές που χρησιμοποιήθηκαν για τη σύνταξη των ετήσιων χρηματοοικονομικών καταστάσεων της Εταιρείας και του Ομίλου για τη χρήση που έληξε την 31 Δεκεμβρίου 2023.

Οι ενδιάμεσες συνοπτικές εταιρικές και ενοποιημένες Χρηματοοικονομικές Καταστάσεις δεν περιλαμβάνουν όλες τις πληροφορίες και σημειώσεις που απαιτούνται στις ετήσιες Χρηματοοικονομικές Καταστάσεις και για το λόγο αυτό θα πρέπει να εξετάζονται και να αξιολογούνται σε συνδυασμό με τις δημοσιευμένες ελεγμένες ετήσιες Χρηματοοικονομικές Καταστάσεις για την χρήση που έληξε την 31 Δεκεμβρίου 2023, οι οποίες είναι διαθέσιμες στην ιστοσελίδα του Ομίλου www.guest.gr.

Η ενδιάμεση συνοπτική χρηματοοικονομική πληροφόρηση έχει συνταχθεί με βάση την αρχή του ιστορικού κόστους όπως έχει τροποποιηθεί με την εκτίμηση σε εύλογη αξία των χρηματοοικονομικών στοιχείων ενεργητικού και παθητικού σε εύλογη αξία μέσω των αποτελεσμάτων.

Η σύνταξη των χρηματοοικονομικών καταστάσεων σύμφωνα με τα ΔΠΧΑ απαιτεί τη χρήση ορισμένων σημαντικών λογιστικών εκτιμήσεων (Σημείωση 5) και την άσκηση κρίσης από τη Διοίκηση στη διαδικασία εφαρμογής των λογιστικών αρχών. Επίσης απαιτείται η χρήση υπολογισμών και υποθέσεων που επηρεάζουν τα αναφερθέντα ποσά των περιουσιακών στοιχείων και υποχρεώσεων, τη γνωστοποίηση ενδεχόμενων απαιτήσεων και υποχρεώσεων κατά την ημερομηνία των χρηματοοικονομικών καταστάσεων και τα αναφερθέντα ποσά εισοδημάτων και εξόδων κατά τη διάρκεια της εξεταζόμενης περιόδου. Παρά το γεγονός ότι αυτοί οι υπολογισμοί βασίζονται στην καλύτερη δυνατή γνώση της Διοίκησης σε σχέση με τις τρέχουσες συνθήκες και ενέργειες, τα πραγματικά αποτελέσματα μπορεί τελικά να διαφέρουν από αυτούς τους υπολογισμούς.

Διαφορές που παρουσιάζονται μεταξύ των ποσών στη χρηματοοικονομική πληροφόρηση και των αντίστοιχων ποσών στις σημειώσεις οφείλονται σε στρογγυλοποιήσεις.

Ο Όμιλος και η Εταιρεία εκπληρώνουν τις καθημερινές τους ανάγκες για κεφάλαιο κίνησης μέσω των χρηματικών πόρων που έχουν στη διάθεσή τους, περιλαμβανομένων και των τραπεζικών χορηγήσεων.

Οι τρέχουσες οικονομικές συνθήκες επηρεάζουν (α) το επίπεδο ζήτησης για τα προϊόντα του Ομίλου και της Εταιρείας και (β) τη διαθεσιμότητα τραπεζικής χρηματοδότησης για το προβλεπόμενο μέλλον.

Οι προβλέψεις του Ομίλου και της Εταιρείας, λαμβάνοντας υπόψη τις πιθανές μεταβολές στην εμπορική τους απόδοση, δημιουργούν την εύλογη προσδοκία στη Διοίκηση ότι ο Όμιλος και η Εταιρεία διαθέτουν επαρκείς πόρους για να συνεχίσουν την επιχειρηματική τους δραστηριότητα στο εγγύς μέλλον.

Ως εκ τούτου ο Όμιλος και η Εταιρεία συνεχίζουν να υιοθετούν την «αρχή της επιχειρηματικής συνέχισης των δραστηριοτήτων τους» κατά την κατάρτιση της ενδιάμεσης συνοπτικής χρηματοοικονομικής πληροφόρησης για την περίοδο από την 1 Ιανουαρίου μέχρι την 31 Μαρτίου 2024, δεδομένου ότι ο Όμιλος παρουσίασε ιδιαίτερα θετική πορεία κατά τη διάρκεια του τριμήνου.

II) Νέα πρότυπα, τροποποιήσεις προτύπων και διερμηνείες

Νέα πρότυπα, τροποποιήσεις προτύπων και διερμηνείες: Συγκεκριμένα νέα πρότυπα, τροποποιήσεις προτύπων και διερμηνείες έχουν εκδοθεί, τα οποία είναι υποχρεωτικά για λογιστικές περιόδους που ξεκινούν την 1 Ιανουαρίου 2024 ή μεταγενέστερα. Η εκτίμηση του Ομίλου σχετικά με την επίδραση από την εφαρμογή αυτών των νέων προτύπων, τροποποιήσεων και διερμηνειών παρατίθεται παρακάτω.

Πρότυπα και Διερμηνείες υποχρεωτικά για την τρέχουσα οικονομική χρήση**Νέα Πρότυπα, Διερμηνείες, Αναθεωρήσεις και Τροποποιήσεις υφιστάμενων Προτύπων τα οποία έχουν τεθεί σε ισχύ και έχουν υιοθετηθεί από την Ευρωπαϊκή Ένωση**

Από την 1 Ιανουαρίου 2024, ο Όμιλος υιοθέτησε όλες τις αλλαγές στα ΔΠΧΑ όπως υιοθετήθηκαν από την Ευρωπαϊκή Ένωση ("ΕΕ") και σχετίζονται με τις εργασίες του. Η υιοθέτηση αυτή δεν έχει επιφέρει σημαντικές επιπτώσεις στις χρηματοοικονομικές καταστάσεις του Ομίλου.

ΔΛΠ 1 «Παρουσίαση των Οικονομικών καταστάσεων» και Δήλωση Πρακτικής ΔΠΧΑ 2: «Γνωστοποίηση λογιστικών πολιτικών (Τροποποιήσεις)»

Τον Φεβρουάριο του 2021, το IASB προέβη στην έκδοση τροποποιήσεων που αφορούν στις γνωστοποιήσεις των λογιστικών πολιτικών. Σκοπός των τροποποιήσεων είναι να βελτιώσουν τις γνωστοποιήσεις των λογιστικών πολιτικών ώστε να παρέχουν πιο χρήσιμη πληροφόρηση στους επενδυτές και σε λοιπούς χρήστες των χρηματοοικονομικών καταστάσεων. Πιο συγκεκριμένα, οι τροποποιήσεις αυτές απαιτούν τη γνωστοποίηση ουσιωδών πληροφοριών λογιστικής πολιτικής έναντι της απαίτησης γνωστοποίησης σημαντικών λογιστικών πολιτικών.

Με βάση την αναθεωρημένη έννοια της ουσιώδους λογιστικής πολιτικής όπως αυτή εκδόθηκε από το IASB τον Οκτώβριο του 2018, οι πληροφορίες λογιστικής πολιτικής είναι ουσιώδεις εάν, όταν εξετάζονται μαζί με άλλες πληροφορίες που περιλαμβάνονται στις οικονομικές καταστάσεις της οντότητας, μπορεί να αναμένεται ευλόγως ότι θα επηρεάσουν τις αποφάσεις που λαμβάνουν οι κύριοι χρήστες των οικονομικών καταστάσεων γενικής χρήσης βάσει των εν λόγω οικονομικών καταστάσεων.

Επιπλέον η Δήλωση Πρακτικής ΔΠΧΑ 2 παρέχει καθοδήγηση και σχετικά παραδείγματα για την εφαρμογή της έννοιας του ουσιώδους όταν αυτή εφαρμόζεται σε γνωστοποιήσεις λογιστικών πολιτικών.

Η επίδραση από την εφαρμογή των παραπάνω τροποποιήσεων στις χρηματοοικονομικές καταστάσεις του Ομίλου δεν αναμένεται να είναι σημαντική.

ΔΛΠ 8 (Τροποποιήσεις) «Λογιστικές πολιτικές, μεταβολές στις λογιστικές εκτιμήσεις και σφάλματα: Ορισμός των λογιστικών εκτιμήσεων»

Τον Φεβρουάριο του 2021, το IASB προέβη στην έκδοση τροποποιήσεων οι οποίες διευκρινίζουν το πώς θα πρέπει μία οντότητα να διακρίνει τις αλλαγές λογιστικής εκτίμησης και τις αλλαγές λογιστικής πολιτικής. Οι τροποποιήσεις εισάγουν νέο ορισμό των λογιστικών εκτιμήσεων βάσει του οποίου οι λογιστικές εκτιμήσεις είναι χρηματικά ποσά που περιλαμβάνονται στις οικονομικές καταστάσεις και αποτελούν αντικείμενο αβεβαιότητας στην επιμέτρηση.

Η επίδραση από την εφαρμογή των παραπάνω τροποποιήσεων στις χρηματοοικονομικές καταστάσεις του Ομίλου δεν αναμένεται να είναι σημαντική.

ΔΛΠ 12 (Τροποποιήσεις) «Αναβαλλόμενος φόρος που σχετίζεται με περιουσιακά στοιχεία και υποχρεώσεις που προκύπτουν από μία ενιαία συναλλαγή»

Τον Μάιο του 2021, το IASB προέβη στην έκδοση τροποποιήσεων στο ΔΛΠ 12 προκειμένου να προσδιορίσει πώς οι οικονομικές οντότητες θα πρέπει να χειρίζονται τον αναβαλλόμενο φόρο που προκύπτει από συναλλαγές όπως οι μισθώσεις και οι υποχρεώσεις αποδέσμευσης – συναλλαγές για τις οποίες οι οικονομικές οντότητες αναγνωρίζουν ταυτόχρονα μία απαίτηση και μία υποχρέωση. Σε συγκεκριμένες περιπτώσεις, οι οικονομικές οντότητες απαλλάσσονται από την αναγνώριση αναβαλλόμενου φόρου όταν αναγνωρίζουν απαιτήσεις ή υποχρεώσεις για πρώτη φορά. Οι τροποποιήσεις αποσαφηνίζουν ότι η εν λόγω απαλλαγή δεν έχει εφαρμογή και οι οικονομικές οντότητες απαιτείται να αναγνωρίζουν αναβαλλόμενο φόρο στις συναλλαγές αυτές.

Η επίδραση από την εφαρμογή των παραπάνω τροποποιήσεων στις χρηματοοικονομικές καταστάσεις του Ομίλου δεν αναμένεται να είναι σημαντική.

ΔΛΠ 12 (Τροποποίηση) «Παγκόσμιος ελάχιστος συμπληρωματικός φόρος»

Τον Μάιο του 2023 το IASB προέβη στην έκδοση τροποποιήσεων στο ΔΛΠ 12 προκειμένου να παράσχει στις οντότητες προσωρινή υποχρεωτική απαλλαγή αναφορικά με την λογιστικοποίηση της αναβαλλόμενης φορολογίας που σχετίζεται με τον παγκόσμιο ελάχιστο συμπληρωματικό φόρο (global minimum top-up tax) και να απαιτήσει νέες γνωστοποιήσεις. Η απαλλαγή

αυτή τίθεται σε άμεση ισχύ και ισχύει αναδρομικά σύμφωνα με τις απαιτήσεις του ΔΛΠ 8 Λογιστικές πολιτικές, μεταβολές στις λογιστικές εκτιμήσεις και σφάλματα. Οι νέες γνωστοποιήσεις, εκτός αυτών που σχετίζονται με την απαλλαγή, ισχύουν από τις 31 Δεκεμβρίου 2023. Δεν απαιτούνται γνωστοποιήσεις σε ενδιάμεσες περιόδους που λήγουν την ή πριν από τις 31 Δεκεμβρίου 2023.

Η επίδραση από την εφαρμογή των παραπάνω τροποποιήσεων στις χρηματοοικονομικές καταστάσεις του Ομίλου δεν αναμένεται να είναι σημαντική.

ΔΠΧΑ 17 «Ασφαλιστήρια συμβόλαια» και Τροποποιήσεις στο ΔΠΧΑ 17

Τον Μάιο του 2017, το IASB προέβη στην έκδοση ενός νέου Προτύπου, του ΔΠΧΑ 17, το οποίο αντικαθιστά ένα ενδιάμεσο Πρότυπο, το ΔΠΧΑ 4. Σκοπός του έργου του IASB ήταν η ανάπτυξη ενός ενιαίου Προτύπου βασισμένου στις αρχές (principle-based standard) για τον λογιστικό χειρισμό όλων των τύπων ασφαλιστηρίων συμβολαίων, συμπεριλαμβανομένων και των συμβάσεων αντασφάλισης που κατέχει μια οντότητα. Ένα ενιαίο Πρότυπο βασισμένο στις αρχές θα ενισχύσει τη συγκρισιμότητα της χρηματοοικονομικής αναφοράς μεταξύ οικονομικών οντοτήτων, δικαιοδοσιών και κεφαλαιαγορών. Το ΔΠΧΑ 17 καθορίζει τις απαιτήσεις που θα πρέπει να εφαρμόζει μία οικονομική οντότητα στη χρηματοοικονομική πληροφόρηση που σχετίζεται με ασφαλιστήρια συμβόλαια που εκδίδει και συμβάσεις αντασφάλισης που κατέχει.

Δεν υπάρχει επίδραση από την εφαρμογή των παραπάνω τροποποιήσεων στις χρηματοοικονομικές καταστάσεις του Ομίλου.

ΔΠΧΑ 17 (Τροποποίηση) «Αρχική Εφαρμογή του ΔΠΧΑ 17 και ΔΠΧΑ 9 – Συγκριτική πληροφόρηση»

Η τροποποίηση είναι μια επιλογή μετάβασης που σχετίζεται με τη συγκριτική πληροφόρηση σχετικά με χρηματοοικονομικά περιουσιακά στοιχεία που παρουσιάζονται κατά την αρχική εφαρμογή του ΔΠΧΑ 17. Η τροποποίηση αποσκοπεί στο να βοηθήσει τις οντότητες να αποφύγουν προσωρινές λογιστικές αναντιστοιχίες μεταξύ χρηματοοικονομικών περιουσιακών στοιχείων και υποχρεώσεων ασφαλιστικών συμβολαίων, και ως εκ τούτου να βελτιώσει τη χρησιμότητα της συγκριτικής πληροφόρησης για τους χρήστες των οικονομικών καταστάσεων.

Νέα Πρότυπα, Διερμηνείες και Τροποποιήσεις υφιστάμενων Προτύπων τα οποία δεν έχουν ακόμα τεθεί σε ισχύ ή δεν έχουν υιοθετηθεί από την Ευρωπαϊκή Ένωση

Τα ακόλουθα Νέα ΔΠΧΑ, Αναθεωρήσεις σε ΔΠΧΑ και Διερμηνείες έχουν εκδοθεί από το Συμβούλιο Διεθνών Λογιστικών Προτύπων (“ΣΔΛΠ”) αλλά δεν τέθηκαν σε ισχύ για ετήσιες περιόδους που αρχίζουν την 1 Ιανουαρίου 2023.

Η επίδραση από την εφαρμογή των παραπάνω τροποποιήσεων στις χρηματοοικονομικές καταστάσεις του Ομίλου δεν αναμένεται να είναι σημαντική.

ΔΛΠ 1 (Τροποποίηση) «Ταξινόμηση υποχρεώσεων ως βραχυπρόθεσμες ή μακροπρόθεσμες» (εφαρμόζεται στις ετήσιες λογιστικές περιόδους που ξεκινούν την ή μετά την 1 Ιανουαρίου 2024)

Τον Ιανουάριο του 2020, το IASB προέβη στην έκδοση τροποποιήσεων στο ΔΛΠ 1 που επηρεάζουν τις απαιτήσεις για την παρουσίαση των υποχρεώσεων. Συγκεκριμένα, οι τροποποιήσεις αποσαφηνίζουν ένα από τα κριτήρια ταξινόμησης μιας υποχρέωσης ως μακροπρόθεσμη, την απαίτηση για μία οντότητα να έχει το δικαίωμα να αναβάλει τον διακανονισμό της υποχρέωσης για τουλάχιστον 12 μήνες μετά την περίοδο αναφοράς. Οι τροποποιήσεις περιλαμβάνουν μεταξύ άλλων αποσαφήνιση ότι το δικαίωμα μίας οντότητας για αναβολή του διακανονισμού θα πρέπει να υφίσταται κατά την ημερομηνία αναφοράς και αποσαφήνιση ότι η ταξινόμηση της υποχρέωσης δεν επηρεάζεται από τις προθέσεις ή προσδοκίες της διοίκησης σχετικά με την εξάσκηση του δικαιώματος αναβολής του διακανονισμού. Επιπλέον, τον Ιούλιο του 2020, το IASB προέβη στην έκδοση μίας τροποποίησης προκειμένου να αποσαφηνίσει την ταξινόμηση δανειακών υποχρεώσεων που έχουν χρηματοοικονομικές ρήτρες και η οποία προβλέπει την αναβολή κατά ένα έτος της ημερομηνίας έναρξης ισχύος της αρχικής εκδοθείσας τροποποίησης στο ΔΛΠ 1.

Η επίδραση από την εφαρμογή των παραπάνω τροποποιήσεων στις χρηματοοικονομικές καταστάσεις του Ομίλου δεν αναμένεται να είναι σημαντική.

ΔΠΧΑ 16 (Τροποποίηση) «Υποχρέωση Μίσθωσης σε Πώληση και Επαναμίσθωση» (εφαρμόζεται στις ετήσιες λογιστικές περιόδους που ξεκινούν την ή μετά την 1 Ιανουαρίου 2024)

Η τροποποίηση διευκρινίζει πώς μια οικονομική οντότητα ως πωλητής-μισθωτής λογιστικοποιεί τις μεταβλητές πληρωμές μισθωμάτων που προκύπτουν σε συναλλαγές πώλησης και επαναμίσθωσης. Μια οικονομική οντότητα εφαρμόζει τις απαιτήσεις αναδρομικά σε συναλλαγές πώλησης και επαναμίσθωσης που συνήφθησαν μετά την ημερομηνία κατά την οποία η οικονομική οντότητα εφάρμοσε αρχικά το ΔΠΧΑ 16.

Η επίδραση από την εφαρμογή των παραπάνω τροποποιήσεων στις χρηματοοικονομικές καταστάσεις του Ομίλου δεν αναμένεται να είναι σημαντική.

ΔΛΠ 7 (Τροποποίηση) «Κατάσταση ταμειακών ροών» και ΔΠΧΑ 7 (Τροποποίηση) «Χρηματοοικονομικά μέσα: Γνωστοποιήσεις» (εφαρμόζεται στις ετήσιες λογιστικές περιόδους που ξεκινούν την ή μετά την 1 Ιανουαρίου 2024)

Τον Μάιο του 2023 το IASB προέβη σε έκδοση τροποποιήσεων στο ΔΛΠ 7 και στο ΔΠΧΑ 7 αναφορικά με επιπλέον γνωστοποιήσεις που οι οντότητες θα πρέπει να παράσχουν για τις χρηματοοικονομικές διευθετήσεις των υπολοίπων των προμηθευτών τους. Η Τροποποίηση αυτή δεν έχει ακόμη υιοθετηθεί από την Ευρωπαϊκή Ένωση.

Η επίδραση από την εφαρμογή των παραπάνω τροποποιήσεων στις χρηματοοικονομικές καταστάσεις του Ομίλου δεν αναμένεται να είναι σημαντική.

ΔΛΠ 21 (Τροποποίηση) «Οι επιδράσεις μεταβολών των τιμών συναλλάγματος»: Έλλειψη Ανταλλαξιμότητας» (εφαρμόζεται στις ετήσιες λογιστικές περιόδους που ξεκινούν την ή μετά την 1 Ιανουαρίου 2025)

Τον Αύγουστο του 2023, το Διεθνές Συμβούλιο Λογιστικών Προτύπων (IASB) εξέδωσε τροποποιήσεις στο ΔΛΠ 21 «Οι επιδράσεις μεταβολών των τιμών συναλλάγματος» με τις οποίες απαιτείται από τις οικονομικές οντότητες να παρέχουν πιο χρήσιμες πληροφορίες στις οικονομικές τους καταστάσεις όταν ένα νόμισμα δεν μπορεί να ανταλλαχθεί σε ένα άλλο νόμισμα. Οι τροποποιήσεις περιλαμβάνουν την εισαγωγή του ορισμού της ανταλλαξιμότητας ενός νομίσματος και παρέχουν καθοδήγηση αναφορικά με το πώς πρέπει η οικονομική οντότητα να υπολογίζει την συναλλαγματική ισοτιμία (spot rate) στις περιπτώσεις όπου το νόμισμα δεν είναι ανταλλάξιμο. Επιπλέον απαιτούν πρόσθετες γνωστοποιήσεις σε περιπτώσεις όπου μια οικονομική οντότητα έχει υπολογίσει μια συναλλαγματική ισοτιμία λόγω έλλειψης ανταλλαξιμότητας. Η Τροποποίηση αυτή δεν έχει ακόμη υιοθετηθεί από την Ευρωπαϊκή Ένωση.

Η επίδραση από την εφαρμογή των παραπάνω τροποποιήσεων στις χρηματοοικονομικές καταστάσεις του Ομίλου δεν αναμένεται να είναι σημαντική.

4. Σημαντικές λογιστικές εκτιμήσεις και κρίσεις της Διοίκησης

Οι εκτιμήσεις και οι κρίσεις της Διοίκησης επανεξετάζονται διαρκώς και βασίζονται σε ιστορικά δεδομένα και προσδοκίες για μελλοντικά γεγονότα, που κρίνονται εύλογες σύμφωνα με τις τρέχουσες συνθήκες.

Επίδραση κλιματικού περιεχομένου θεμάτων

Ο Όμιλος αντιλαμβανόμενος την περιβαλλοντική ευθύνη των εταιρειών του, έχει προσαρμόσει την επιχειρηματική πρακτική στις ανάγκες προστασίας του περιβάλλοντος και της εξοικονόμησης φυσικών πόρων. Αυτό έχει σαν συνέπεια την υιοθέτηση μίας ESG στρατηγικής για το περιβάλλον η οποία μακροπρόθεσμα αναμένεται να οδηγήσει σε εξοικονόμηση κόστους για τις εταιρείες του Ομίλου (μείωση ενεργειακής κατανάλωσης, προώθηση του μοντέλου της κυκλικής οικονομίας, αντικατάσταση στόλου μισθωμένων οχημάτων εταιρειών με άλλα περιβαλλοντικά πιο φιλικά όταν λήγει η εκάστοτε μίσθωση κλπ.). Με βάση τη φύση των δραστηριοτήτων του Ομίλου, δεν προκύπτει σημαντική έκθεση σε περιβαλλοντικού περιεχομένου κινδύνους. Αξίζει επίσης να σημειωθεί ότι η ευαισθητοποίηση αναφορικά με την προστασία του περιβάλλοντος ενόψει και της κλιματικής αλλαγής, έχει ενισχύσει τη ζήτηση για τα προϊόντα των εταιρειών πληροφορικής του Ομίλου στα πλαίσια των προσπαθειών των πελατών τους να μειώσουν το δικό τους περιβαλλοντικό αποτύπωμα (λύσεις ψηφιοποίησης, αυτοματισμού, cloud distribution κλπ.), τάση η οποία αναμένεται να ενισχυθεί ακόμη περισσότερο μελλοντικά. Αναφορικά με τα χρηματοοικονομικά και μη χρηματοοικονομικά στοιχεία του Ομίλου, η Διοίκηση έχει αξιολογήσει ότι δεν υπάρχει σημαντική έκθεση σε κλιματικού περιεχομένου κινδύνους και συνεπώς έχει καταλήξει στο συμπέρασμα ότι δεν απαιτείται προσαρμογή στις λογιστικές αξίες ή στις κρίσεις/παραδοχές που έχουν γίνει στα πλαίσια των ΔΠΧΑ ως απόρροια των κλιματικού περιεχομένου κινδύνων κατά την 31 Μαρτίου 2024.

5. Σημαντικές λογιστικές εκτιμήσεις και παραδοχές

Η Εταιρεία και ο Όμιλος προβαίνουν σε εκτιμήσεις και παραδοχές που σχετίζονται με το μέλλον. Συνεπώς οι εκτιμήσεις αυτές εξ ορισμού σπάνια θα ταυτίζονται με τα πραγματικά γεγονότα. Οι εκτιμήσεις και υποθέσεις που συνεπάγονται σημαντικό κίνδυνο επανεκτίμησης στη λογιστική αξία των στοιχείων του ενεργητικού και παθητικού στη επόμενη περίοδο αναφέρονται κατωτέρω. Οι εκτιμήσεις και παραδοχές συνεχώς επανεκτιμώνται και βασίζονται στην εμπειρία του παρελθόντος, όπως προσαρμόζεται σύμφωνα με τις τρέχουσες συνθήκες αγοράς και άλλους παράγοντες, περιλαμβανομένων προσδοκιών για μελλοντικά γεγονότα τα οποία θεωρούνται λογικά υπό τις παρούσες συνθήκες.

Εκτιμώμενη απομείωση υπεραξίας

Ο έλεγχος απομείωσης της αξίας της υπεραξίας γίνεται τουλάχιστον σε ετήσια βάση. Οι ανακτήσιμες αξίες των μονάδων δημιουργίας ταμειακών ροών προσδιορίζονται με βάση την αξία χρήσης αυτών. Οι υπολογισμοί της αξίας χρήσης απαιτούν τη χρήση εκτιμήσεων (βλ. Σημείωση 8).

Εκτίμηση απομείωσης απαιτήσεων πελατών

Ο Όμιλος και η Εταιρεία εφαρμόζουν την απλοποιημένη προσέγγιση του Δ.Π.Χ.Α. 9 για τον υπολογισμό των αναμενόμενων πιστωτικών ζημιών σύμφωνα με την οποία, η πρόβλεψη απομείωσης επιμετρύται με βάση τις αναμενόμενες πιστωτικές ζημιές καθ' όλη την διάρκεια ζωής των εμπορικών απαιτήσεων. Οι αναμενόμενες πιστωτικές ζημιές βασίζονται στην εμπειρία του παρελθόντος αλλά προσαρμόζονται με τρόπο τέτοιο ώστε να αντανακλούν προβλέψεις για την μελλοντική οικονομική κατάσταση των πελατών αλλά και του οικονομικού περιβάλλοντος. Οι ανωτέρω εκτιμήσεις εμπεριέχουν σοβαρό βαθμό υποκειμενικότητας και απαιτούν την κρίση της Διοίκησης.

Εκτίμηση απομείωσης συμμετοχών σε θυγατρικές εταιρείες (εταιρικές χρηματοοικονομικές καταστάσεις)

Η Εταιρεία εξετάζει σε κάθε περίοδο αναφοράς αν υπάρχουν ενδείξεις απομείωσης ή αναστροφής απομείωσης της αξίας των επενδύσεων σε θυγατρικές εταιρείες. Όπου υπάρχουν σχετικές ενδείξεις, η Εταιρεία προβαίνει σε σχετικό έλεγχο με βάση τη λογιστική πολιτική που ακολουθεί. Οι βασικότερες εκτιμήσεις της Διοίκησης κατά τον υπολογισμό της ανακτήσιμης αξίας αφορούν στην εκτίμηση των μελλοντικών ταμειακών ροών, η οποία εξαρτάται από πλήθος παραγόντων, συμπεριλαμβανομένων των προσδοκιών επί των πωλήσεων σε μελλοντικές περιόδους, στις εκτιμήσεις κόστους, καθώς και στη χρήση κατάλληλου προεξόφλητικού επιτοκίου (βλ. Σημείωση 11).

Συνταξιοδοτικά προγράμματα

Η παρούσα αξία των συνταξιοδοτικών παροχών βασίζεται σε έναν αριθμό παραγόντων που προσδιορίζονται με τη χρήση αναλογιστικών μεθόδων και παραδοχών. Μία τέτοια αναλογιστική παραδοχή είναι και το επιτόκιο προεξόφλησης που χρησιμοποιείται για τον υπολογισμό του κόστους της παροχής. Αλλαγές στις παραδοχές αυτές θα μεταβάλλουν την παρούσα αξία των σχετικών υποχρεώσεων στην κατάσταση χρηματοοικονομικής θέσης.

Ο Όμιλος και η Εταιρεία καθορίζουν το κατάλληλο επιτόκιο προεξόφλησης στο τέλος κάθε χρήσης. Αυτό ορίζεται ως το επιτόκιο το οποίο θα έπρεπε να χρησιμοποιηθεί ώστε να προσδιοριστεί η παρούσα αξία των μελλοντικών ταμειακών ροών, οι οποίες αναμένεται να απαιτηθούν για την κάλυψη των υποχρεώσεων των συνταξιοδοτικών προγραμμάτων. Για τον καθορισμό του κατάλληλου επιτοκίου προεξόφλησης, χρησιμοποιείται το επιτόκιο των χαμηλού ρίσκου εταιρικών ομολογιών, τα οποία μετατρέπονται στο νόμισμα στο οποίο η υποχρέωση θα πληρωθεί, και των οποίων η ημερομηνία λήξης πλησιάζει εκείνη της σχετικής συνταξιοδοτικής υποχρέωσης.

Άλλες σημαντικές παραδοχές των υποχρεώσεων συνταξιοδοτικών παροχών βασίζονται μερικώς στις τρέχουσες συνθήκες αγοράς.

Εκτίμηση για την αναγνώριση εσόδου από συμβάσεις με πελάτες

Τα έσοδα από συμβάσεις έργων, για τα οποία έχει προκαθορισθεί συγκεκριμένο συμβατικό αντικείμενο και τίμημα με τον πελάτη (fixed price) και πρέπει να εκτελεστεί σε συγκεκριμένο χρονικό πλαίσιο, αναγνωρίζονται με την πάροδο του χρόνου καθώς ο Όμιλος μεταβιβάζει τον έλεγχο των αγαθών ή υπηρεσιών. Ο Όμιλος μετρά την πρόοδο προς την ικανοποίηση των υποχρεώσεων απόδοσης χρησιμοποιώντας τη μέθοδο των εισροών (input method) σε κάθε έργο. Για τη μέθοδο εισροών, τα έσοδα που αναγνωρίζονται σε οποιαδήποτε δεδομένη λογιστική περίοδο βασίζονται σε εκτιμήσεις του συνόλου του προβλεπόμενου κόστους συμβολαίου. Οι εκτιμήσεις επανεξετάζονται συνεχώς και αναθεωρούνται, όταν

είναι απαραίτητο καθ' όλη τη διάρκεια ζωής του συμβολαίου. Τυχόν προσαρμογές στα έσοδα και τα κέρδη που προκύπτουν από αλλαγές στις εκτιμήσεις λογιστικοποιούνται κατά την περίοδο της αλλαγής στην εκτίμηση. Όταν οι εκτιμήσεις δείχνουν ότι μια ζημία θα προκύψει από μια σύμβαση κατά την ολοκλήρωση, μια πρόβλεψη για την αναμενόμενη ζημία αναγνωρίζεται στην περίοδο κατά την οποία η ζημία γίνεται εμφανής. Η Διοίκηση εκτιμά την πορεία των προϋπολογισμών των μακροχρόνιων έργων που ξεπερνούν σε διάρκεια το ένα έτος. Όταν το αποτέλεσμα ενός συμβολαίου μπορεί να εκτιμηθεί με αξιοπιστία, το έσοδο και τα έξοδα του συμβολαίου αναγνωρίζονται κατά τη διάρκεια του συμβολαίου, αντίστοιχα, ως έσοδο και έξοδο. Ο Όμιλος χρησιμοποιεί τη μέθοδο της ποσοστιαίας ολοκλήρωσης για να καθορίσει το κατάλληλο ποσό εσόδου και εξόδου που θα αναγνωρίσει σε μια συγκεκριμένη περίοδο. Το στάδιο ολοκλήρωσης επιμετράται βάσει των εξόδων που έχουν πραγματοποιηθεί έως την ημερομηνία κατάρτισης των χρηματοοικονομικών καταστάσεων σε σχέση με τα συνολικά εκτιμώμενα έξοδα για κάθε συμβόλαιο.

Για τον καθορισμό του κόστους που πραγματοποιήθηκε έως το τέλος της χρήσης, τυχόν έξοδα που σχετίζονται με μελλοντικές εργασίες αναφορικά με το συμβόλαιο εξαιρούνται και εμφανίζονται ως έργο σε εξέλιξη. Το σύνολο του κόστους που πραγματοποιήθηκε και του κέρδους / ζημίας που αναγνωρίστηκε για κάθε συμβόλαιο συγκρίνεται με τις προοδευτικές τιμολογήσεις μέχρι το τέλος της χρήσης.

Προβλέψεις για υποχρεώσεις και επαγχείς συμβάσεις

Ο Όμιλος και η Εταιρεία εξετάζουν σε κάθε περίοδο αναφοράς αν έχουν επέλθει γεγονότα που θα μπορούσαν να οδηγήσουν σε ενδεχόμενη ζημιά και προβαίνουν σε εκτίμηση και καταχώρηση πρόβλεψης. Για την εκτίμηση της πρόβλεψης λαμβάνονται υπόψη όλες οι διαθέσιμες πληροφορίες για την μελλοντική εξέλιξη των εσόδων και εξόδων. Οι προβλέψεις προεξοφλούνται σε παρούσα αξία, όταν το αποτέλεσμα της διαχρονικής αξίας του χρήματος είναι σημαντικό χρησιμοποιώντας ένα προ φόρων προεξοφλητικό επιτόκιο, που αντανακλά τρέχουσες εκτιμήσεις της αγοράς.

Πρόβλεψη για φόρο εισοδήματος

Η πρόβλεψη για φόρο εισοδήματος με βάση το ΔΛΠ 12 «Φόροι Εισοδήματος» αφορά στα ποσά των φόρων που αναμένεται να καταβληθούν στις φορολογικές αρχές και περιλαμβάνει την πρόβλεψη για τον τρέχοντα φόρο εισοδήματος και την πρόβλεψη για τυχόν πρόσθετους φόρους που πιθανόν να προκύψουν σαν αποτέλεσμα ελέγχου από τις φορολογικές αρχές. Οι εταιρείες του Ομίλου υπόκεινται σε διαφορετικές νομοθεσίες σχετικά με τη φορολογία εισοδήματος και ως εκ τούτου απαιτείται σημαντική εκτίμηση από τη Διοίκηση προκειμένου να προσδιοριστεί η πρόβλεψη του Ομίλου για τους φόρους εισοδήματος. Οι απολογιστικοί φόροι εισοδήματος μπορεί να διαφέρουν από αυτές τις εκτιμήσεις, εξαιτίας μελλοντικών αλλαγών στη φορολογική νομοθεσία, σημαντικών αλλαγών στις νομοθεσίες των χωρών στις οποίες δραστηριοποιείται ο Όμιλος και η Εταιρεία, ή απρόβλεπτων επιπτώσεων από τον τελικό προσδιορισμό της φορολογικής υποχρέωσης κάθε χρήσης από τις φορολογικές αρχές. Αυτές οι αλλαγές μπορεί να έχουν σημαντική επίδραση στη χρηματοοικονομική θέση του Ομίλου και της Εταιρείας. Στην περίπτωση που οι τελικοί πρόσθετοι φόροι που προκύπτουν είναι διαφορετικοί από τα ποσά που αρχικά είχαν καταχωρηθεί, οι διαφορές αυτές θα επηρεάσουν το φόρο εισοδήματος και τις προβλέψεις για αναβαλλόμενους φόρους στη χρήση που πραγματοποιήθηκε ο προσδιορισμός των φορολογικών διαφορών. Επιπλέον λεπτομέρειες περιλαμβάνονται στη Σημείωση 19.

Παροχές που εξαρτώνται από την αξία των μετοχών

Την 15 Ιουνίου 2023 εγκρίθηκε από την Τακτική Γενική Συνέλευση των μετόχων της Εταιρείας πρόγραμμα δωρεάν διάθεσης μετοχών της Εταιρείας σε εκτελεστικά μέλη του Διοικητικού Συμβουλίου της Εταιρείας και θυγατρικών της. Ειδικότερα, μέρος των αμοιβών των ανώτατων στελεχών εταιρειών του Ομίλου θα τους χορηγείται μέσω μετοχών της Εταιρείας, με δεδομένο ότι έχουν εκπληρωθεί συγκεκριμένες προϋποθέσεις κατοχύρωσης. Το πρόγραμμα συμφωνίας πληρωμής μέσω μετοχών δεν διακανονίζεται με μετρητά. Με βάση τους όρους του προγράμματος, θα πραγματοποιούνται ενδοομιλικές χρεώσεις από την Εταιρεία σε εταιρείες του Ομίλου για στελέχη που δεν μισθοδοτούνται από την Εταιρεία.

Οι υπηρεσίες που λαμβάνονται ως αντάλλαγμα για τη χορήγηση πληρωμών που βασίζονται σε συμμετοχικούς τίτλους επιμετρούνται στην εύλογη αξία τους. Η εύλογη αξία των υπηρεσιών των στελεχών, κατά την ημερομηνία που τους παρέχονται οι ίδιες μετοχές, αναγνωρίζεται σύμφωνα με το ΔΠΧΑ 2 - «Παροχές που εξαρτώνται από την αξία των μετοχών» ως έξοδο στα αποτελέσματα, με αντίστοιχη αύξηση στα ίδια κεφάλαια, κατά τη διάρκεια της περιόδου που λαμβάνονται οι υπηρεσίες έναντι των οποίων παρέχονται οι ίδιες μετοχές.

Το σύνολο του εξόδου κατά τη διάρκεια της περιόδου κατοχύρωσης, υπολογίζεται με βάση την καλύτερη δυνατή εκτίμηση του αριθμού των μετοχών που αναμένεται να κατοχυρωθούν. Η εύλογη αξία των μετοχών προκύπτει με βάση τη χρηματιστηριακή τιμή της μετοχής της Εταιρείας.

6. Πληροφόρηση κατά τομέα

Για λόγους διοικητικής πληροφόρησης ο Όμιλος είναι οργανωμένος στους εξής βασικούς επιχειρηματικούς τομείς:

| Επιχειρηματικός τομέας | Δραστηριότητα |
|----------------------------|---|
| Εμπορικές δραστηριότητες | Αφορά πωλήσεις μίας ευρείας γκάμας προϊόντων, κατά βάση τεχνολογίας, όπως εξοπλισμό πληροφορικής, συσκευές κινητής τηλεφωνίας Apple και Xiaomi, κλιματιστικά και λοιπές οικιακές συσκευές |
| Υπηρεσίες πληροφορικής | Αφορά παροχή υπηρεσιών παραγωγής και συντήρησης λογισμικών προγραμμάτων |
| Ταχυδρομικές υπηρεσίες | Σχετίζεται με την παροχή ταχυμεταφορών και ταχυδρομικών υπηρεσιών για λογαριασμό πελατών |
| Παραγωγή ενέργειας από ΑΠΕ | Αφορά σε παραγωγή και πώληση ηλεκτρικής ενέργειας από Ανανεώσιμες Πηγές Ενέργειας |

Η Διοίκηση παρακολουθεί τα οικονομικά αποτελέσματα του κάθε επιχειρηματικού τομέα ξεχωριστά. Οι ανωτέρω επιχειρηματικοί τομείς διοικούνται ανεξάρτητα μεταξύ τους. Οι λειτουργικοί τομείς παρουσιάζονται με τρόπο που συνάδει με την εσωτερική πληροφόρηση που παρέχεται στους επικεφαλής λήψης επιχειρηματικών αποφάσεων των τομέων. Οι επικεφαλής λήψης των επιχειρηματικών αποφάσεων είναι υπεύθυνοι για την κατανομή των πόρων και την αξιολόγηση της απόδοσης των επιχειρηματικών τομέων.

Οι επιχειρηματικοί τομείς που αναφέρονται παραπάνω συνιστούν τους τομείς προς αναφορά του Ομίλου (reportable segments) και έχουν προκύψει από τη συγκέντρωση των λειτουργικών τομέων (εταιρείες του Ομίλου), εφόσον εκπληρώνονται τα κριτήρια συγκέντρωσης του ΔΠΧΑ 8 «Λειτουργικοί τομείς». Συγκεκριμένα, οι λειτουργικοί τομείς έχουν παρόμοια οικονομικά χαρακτηριστικά και επιπλέον είναι σχετικά παρόμοιοι ως προς το είδος των προϊόντων/υπηρεσιών που παρέχουν, τη μορφή της παραγωγικής διαδικασίας, τα κανάλια των πελατών που εξυπηρετούν και τις μεθόδους διανομής των προϊόντων/παροχής των υπηρεσιών.

Τα αποτελέσματα κατά τομέα για την κλειόμενη περίοδο της 31 Μαρτίου 2024 και της 31 Μαρτίου 2023 έχουν ως εξής (στα μη κατανεμηθέντα περιλαμβάνεται κυρίως η δραστηριότητα της Εταιρείας):

1 Ιανουαρίου έως 31 Μαρτίου 2024

| | Εμπορικές Δραστηριότητες | Υπηρεσίες Πληροφορικής | Ταχυδρομικές Υπηρεσίες | Παραγωγή Ενέργειας από ΑΠΕ | Μη κατανεμηθέντα | Σύνολο |
|--|-----------------------------|---------------------------|---------------------------|----------------------------------|---------------------|----------------|
| Συνολικές μεικτές πωλήσεις ανά τομέα | 243.591 | 56.608 | 36.144 | 2.167 | - | 338.510 |
| Εσωτερικές πωλήσεις μεταξύ τομέων | (34.435) | (664) | (218) | (75) | - | (35.392) |
| Σύνολο Πωλήσεων | 209.156 | 55.944 | 35.926 | 2.092 | - | 303.118 |
| Αποτελέσματα εκμετάλλευσης | 5.060 | 4.041 | 4.724 | 1.328 | (272) | 14.881 |
| Χρηματοοικονομικά (έξοδα) / έσοδα | (2.664) | 149 | (181) | (560) | 58 | (3.199) |
| Κέρδη προ φόρων | 2.396 | 4.190 | 4.543 | 768 | (214) | 11.682 |
| Φόρος εισοδήματος | | | | | | (3.058) |
| Καθαρά κέρδη/ (ζημίες) μετά φόρων | | | | | | 8.624 |

1 Ιανουαρίου έως 31 Μαρτίου 2023

| | Εμπορικές Δραστηριότητες | Υπηρεσίες Πληροφορικής | Ταχυδρομικές Υπηρεσίες | Παραγωγή Ενέργειας από ΑΠΕ | Μη κατανεμηθέντα | Σύνολο |
|--|-----------------------------|---------------------------|---------------------------|----------------------------------|---------------------|----------------|
| Συνολικές μεικτές πωλήσεις ανά τομέα | 230.405 | 51.099 | 35.011 | 2.169 | 1 | 318.685 |
| Εσωτερικές πωλήσεις μεταξύ τομέων | (31.915) | (398) | (274) | (151) | - | (32.738) |
| Σύνολο Πωλήσεων | 198.490 | 50.701 | 34.737 | 2.018 | 1 | 285.947 |
| Αποτελέσματα εκμετάλλευσης | 6.619 | 4.226 | 4.669 | 1.295 | (258) | 16.551 |
| Χρηματοοικονομικά (έξοδα) / έσοδα | (2.131) | (164) | (164) | (450) | 12 | (2.897) |
| Κέρδη / (Ζημιές) προ φόρων | 4.488 | 4.062 | 4.505 | 845 | (246) | 13.654 |
| Φόρος εισοδήματος | | | | | | (3.520) |
| Καθαρά κέρδη/ (ζημιές) μετά φόρων | | | | | | 10.134 |

Οι μεταβιβάσεις και οι συναλλαγές μεταξύ των τομέων πραγματοποιούνται με πραγματικούς εμπορικούς όρους και συνθήκες, σύμφωνα με αυτά που ισχύουν για συναλλαγές με τρίτους.

Παρακάτω παρατίθενται τα οικονομικά αποτελέσματα των κυριότερων θυγατρικών του Ομίλου για τις περιόδους 1/01-31/03/2024 και 1/01-31/03/2023 αντίστοιχα:

| | | Quest Συμμετοχών Α.Ε. | Info-Quest Technologies Μ.Α.Ε.Β.Ε. | Clima Quest ΜΑΕ | Foqus ΜΑΕ | Unisystems (Όμιλος) | QuestOnLine Μ.Α.Ε. | Γ.Ε. Δημητρίου Α.Ε. | iSquare Μ.Α.Ε. | iStorm Α.Ε. & iStorm Cyprus LTD | ACS Μ.Α.Ε.Ε | Quest Ενεργειακή (Όμιλος) | Λοιπά / Εγγραφές ενοποίησης | Όμιλος Quest Συμμετοχών |
|---|---------------------|-----------------------------|--|--------------------|-----------|------------------------|-----------------------|---------------------------|-------------------|---------------------------------------|-------------|---------------------------------|-----------------------------------|-------------------------------|
| Πωλήσεις | 1/01/2024-31/3/2024 | 450 | 78.309 | 3.005 | 4.526 | 56.378 | 8.303 | 6.473 | 104.950 | 22.278 | 36.093 | 2.167 | -19.814 | 303.118 |
| | 1/01/2023-31/3/2023 | 428 | 72.811 | 2.778 | 1.657 | 50.725 | 8.337 | 13.559 | 107.624 | 22.156 | 34.960 | 2.169 | -31.257 | 285.946 |
| | Δ% | 5,3% | 7,6% | 8,2% | 173,2% | 11,1% | -0,4% | - | -2,5% | 0,6% | 3,2% | -0,1% | -36,6% | 6,0% |
| Κέρδη προ φόρων τόκων και αποσβέσεων και επενδυτικών αποτελεσμάτων (ΕΒΙΤΔΑ) | 1/01/2024-31/3/2024 | -209 | 2.148 | 198 | 196 | 4.737 | 127 | -251 | 1.388 | 1.456 | 5.748 | 1.800 | 1.310 | 18.649 |
| | 1/01/2023-31/3/2023 | -156 | 2.122 | 219 | 59 | 4.768 | 164 | 1.023 | 2.641 | 1.306 | 5.591 | 1.656 | 75 | 19.467 |
| | Δ% | 33,5% | 1,2% | -9,5% | 233,4% | -0,6% | -22,4% | - | -47,4% | 11,5% | 2,8% | 8,7% | 1647,4% | -4,2% |
| Κέρδη προ φόρων | 1/01/2024-31/3/2024 | -212 | 516 | 90 | 140 | 4.249 | 30 | -720 | 1.101 | 625 | 4.523 | 768 | 571 | 11.682 |
| | 1/01/2023-31/3/2023 | -212 | 639 | 121 | 41 | 4.063 | 92 | 604 | 2.609 | 575 | 4.489 | 845 | -211 | 13.654 |
| | Δ% | -0,1% | -19,3% | -25,4% | 238,5% | 4,6% | -66,9% | - | -57,8% | 8,7% | 0,8% | -9,2% | -370,7% | -14,4% |
| Κέρδη μετά από φόρους | 1/01/2024-31/3/2024 | -222 | 383 | 66 | 102 | 3.090 | 21 | -720 | 846 | 523 | 3.525 | 581 | 428 | 8.624 |
| | 1/01/2023-31/3/2023 | -223 | 473 | 97 | 32 | 2.579 | 71 | 562 | 2.006 | 492 | 3.600 | 654 | -209 | 10.134 |
| | Δ% | -0,2% | -19,0% | -32,6% | 216,0% | 19,8% | -69,5% | - | -57,8% | 6,1% | -2,1% | -11,2% | -305,1% | -14,9% |

7. Ενσώματα πάγια περιουσιακά στοιχεία

| Ο ΟΜΙΛΟΣ | Οικόπεδα & Κτίρια | Μεταφορικά μέσα & μηχ/κός εξοπλισμός | Υπό κατασκευή Κτίρια | Έπιπλα και εξαρτήματα | Σύνολο |
|---|----------------------|---|----------------------------|--------------------------|-----------------|
| Υπόλοιπο 1 Ιανουαρίου 2023 | 65.893 | 58.206 | 4.406 | 37.876 | 166.381 |
| Προσθήκες | 3.067 | 3.475 | 2.022 | 6.565 | 15.129 |
| Πωλήσεις / διαγραφές | - | (90) | - | (476) | (566) |
| Αγορές θυγατρικών | 50 | 343 | - | 582 | 975 |
| Ανακατανομές | (1.337) | (322) | - | - | (1.659) |
| Υπόλοιπο 31 Δεκεμβρίου 2023 | 67.673 | 61.612 | 6.428 | 44.547 | 180.260 |
| Συσσωρευμένες αποσβέσεις | | | | | |
| Υπόλοιπο 1 Ιανουαρίου 2023 | (12.860) | (19.066) | - | (21.964) | (53.890) |
| Αποσβέσεις | (1.085) | (1.721) | - | (2.806) | (5.612) |
| Πωλήσεις / διαγραφές | - | 58 | - | 450 | 508 |
| Αγορές θυγατρικών | (32) | (34) | - | (506) | (572) |
| Ανακατανομές | 23 | 130 | - | - | 153 |
| Υπόλοιπο 31 Δεκεμβρίου 2023 | (13.954) | (20.633) | - | (24.826) | (59.413) |
| Αναπόσβεστη αξία στις 31 Δεκεμβρίου 2023 | 53.719 | 40.979 | 6.428 | 19.721 | 120.847 |
| Υπόλοιπο 1 Ιανουαρίου 2024 | 67.673 | 61.612 | 6.428 | 44.547 | 180.260 |
| Προσθήκες | 230 | 1.218 | - | 1.834 | 3.282 |
| Πωλήσεις / διαγραφές | - | (4) | - | (29) | (33) |
| Ανακατανομές | 6.428 | - | (6.428) | - | - |
| Υπόλοιπο 31 Μαρτίου 2024 | 74.331 | 62.826 | - | 46.352 | 183.509 |
| Συσσωρευμένες αποσβέσεις | | | | | |
| Υπόλοιπο 1 Ιανουαρίου 2024 | (13.954) | (20.633) | - | (24.826) | (59.413) |
| Αποσβέσεις | (298) | (460) | - | (800) | (1.558) |
| Πωλήσεις / διαγραφές | - | 4 | - | 25 | 29 |
| Υπόλοιπο 31 Μαρτίου 2024 | (14.252) | (21.089) | - | (25.601) | (60.942) |
| Αναπόσβεστη αξία στις 31 Μαρτίου 2024 | 60.079 | 41.737 | - | 20.751 | 122.567 |

| Η ΕΤΑΙΡΕΙΑ | Οικόπεδα & Κτίρια | Μεταφορικά μέσα & μηχ/κός εξοπλισμός | Έπιπλα και εξαρτήματα | Σύνολο |
|---|----------------------|---|--------------------------|----------------|
| Υπόλοιπο 1 Ιανουαρίου 2023 | 12.980 | 321 | 1.682 | 14.983 |
| Προσθήκες | 87 | - | 315 | 401 |
| Πωλήσεις / διαγραφές | - | - | (1) | (1) |
| Υπόλοιπο 31 Δεκεμβρίου 2023 | 13.066 | 321 | 1.997 | 15.384 |
| Συσσωρευμένες αποσβέσεις | | | | |
| Υπόλοιπο 1 Ιανουαρίου 2023 | (5.644) | (321) | (1.532) | (7.499) |
| Αποσβέσεις | (17) | - | (27) | (44) |
| Υπόλοιπο 31 Δεκεμβρίου 2023 | (5.661) | (321) | (1.559) | (7.540) |
| Αναπόσβεστη αξία στις 31 Δεκεμβρίου 2023 | 7.404 | 1 | 438 | 7.843 |
| Υπόλοιπο 1 Ιανουαρίου 2024 | 13.066 | 321 | 1.997 | 15.384 |
| Προσθήκες | 52 | - | 43 | 94 |
| Υπόλοιπο 31 Μαρτίου 2024 | 13.118 | 321 | 2.040 | 15.479 |
| Συσσωρευμένες αποσβέσεις | | | | |
| Υπόλοιπο 1 Ιανουαρίου 2024 | (5.661) | (321) | (1.559) | (7.540) |
| Αποσβέσεις | (6) | - | (12) | (18) |
| Πωλήσεις / διαγραφές | - | - | 1 | 1 |
| Υπόλοιπο 31 Μαρτίου 2024 | (5.667) | (321) | (1.571) | (7.555) |
| Αναπόσβεστη αξία στις 31 Μαρτίου 2024 | 7.451 | 1 | 469 | 7.921 |

Σημειώνεται ότι ο Όμιλος προχώρησε την 1 Ιανουαρίου 2023 σε επανεκτίμηση της ωφέλιμης ζωής του εξοπλισμού των φωτοβολταϊκών σταθμών των ενεργειακών θυγατρικών του από 30 σε 40 έτη με γνώμονα την προηγούμενη πρακτική εμπειρία αναφορικά με τη διάρκεια ζωής και την απόδοση των φωτοβολταϊκών πλαισίων, και τη 40-ετή εγγύηση που παρέχεται πλέον από τους κατασκευαστές τέτοιου εξοπλισμού. Η αύξηση της ωφέλιμης ζωής συνιστά μεταβολή λογιστικής εκτίμησης, συνεπώς εφαρμόζεται από την 1 Ιανουαρίου 2023 με βάση το ΔΛΠ 8 “Λογιστικές πολιτικές, μεταβολές των λογιστικών εκτιμήσεων και λάθη”.

Τα εμπράγματα βάρη επί των παγίων της Εταιρείας και του Ομίλου αναφέρονται στην Σημείωση 17 – Υφιστάμενα εμπράγματα βάρη.

8. Υπεραξία

| | Ο ΟΜΙΛΟΣ | |
|--|---------------|---------------|
| | 31/3/2024 | 31/12/2023 |
| Υπόλοιπο στην αρχή της περιόδου | 37.051 | 33.780 |
| Προσθήκες | - | 3.271 |
| Υπόλοιπο στο τέλος της περιόδου | 37.051 | 37.051 |

Το υπόλοιπο ποσού ευρώ 37.051 χιλ. της υπεραξίας αφορά:

- κατά το ποσό των ευρώ 4.932 χιλ. την οριστική υπεραξία εξαγοράς της εταιρείας Rainbow που απορροφήθηκε εντός του 2010 από την κατά 100% θυγατρική iSquare,
- κατά το ποσό των ευρώ 3.785 χιλ. την οριστική υπεραξία από την εξαγορά της θυγατρικής ACS,
- κατά το ποσό των ευρώ 6.517 χιλ. την οριστική υπεραξία εξαγοράς θυγατρικών εταιρειών που δραστηριοποιούνται στον κλάδο παραγωγής ενέργειας από ανανεώσιμες πηγές,
- κατά το ποσό των ευρώ 222 χιλ. την οριστική υπεραξία από την εξαγορά της εταιρείας Team Candi AE από τη θυγατρική εταιρεία Info Quest Technologies,
- κατά το ποσό των ευρώ 4.396 χιλ. στην οριστική υπεραξία από την εξαγορά της κατά 60% εξαγορασθείσας εταιρείας Intelli Solutions AE από τη θυγατρική εταιρεία Uni Systems MAE,
- κατά το ποσό των ευρώ 13.954 χιλ. σε οριστική υπεραξία της Γ.Ε. ΔΗΜΗΤΡΙΟΥ ΑΕΕ, επί της οποίας η Εταιρεία απέκτησε έλεγχο κατά το 2022 (99,09%). Κατά την 31/08/2022, οπότε και η Γ.Ε. ΔΗΜΗΤΡΙΟΥ ενοποιήθηκε για πρώτη

φορά στον Όμιλο, είχε αναγνωριστεί προσωρινή υπεραξία ποσού 16.525 χιλ., η οποία οριστικοποιήθηκε αναδρομικά την 30/06/2023 στα πλαίσια ολοκλήρωσης της διαδικασίας κατανομής του τιμήματος της εξαγοράς.

- κατά το ποσό των ευρώ 3.245 χιλ. σε προσθήκη της τρέχουσας περιόδου που αφορά στην προσωρινή υπεραξία που αναγνωρίστηκε στα πλαίσια της εξαγοράς της ΕΠΑΦΟΣ ΜΑΕ κατά 100% (βλ. και Σημείωση 28).

Η υπεραξία κατανέμεται στις μονάδες δημιουργίας ταμειακών ροών που προσδιορίζονται με βάση την περιοχή δραστηριοποίησης των επιχειρηματικών τομέων.

Η ανακτήσιμη αξία κάθε μονάδας δημιουργίας ταμειακών ροών καθορίζεται σύμφωνα με υπολογισμό της αξίας χρήσης της (value in use). Ο υπολογισμός αυτός χρησιμοποιεί προβλέψεις ταμειακών ροών που προκύπτουν από οικονομικούς προϋπολογισμούς, οι οποίοι έχουν εγκριθεί από τη Διοίκηση και καλύπτουν πενταετή περίοδο, και διενεργείται σε ετήσια βάση.

9. Λοιπά άυλα περιουσιακά στοιχεία

| Ο ΟΜΙΛΟΣ | Δικαιώματα βιομηχανικής ιδιοκτησίας | Λογισμικό και Λοιπά άυλα | Σύνολο |
|---|-------------------------------------|--------------------------|-----------------|
| Υπόλοιπο 1 Ιανουαρίου 2023 | 43.699 | 19.920 | 63.620 |
| Προσθήκες | 5.467 | 732 | 6.199 |
| Αγορές θυγατρικών | - | 285 | 285 |
| Υπόλοιπο 31 Δεκεμβρίου 2023 | 49.166 | 20.937 | 70.104 |
| Συσσωρευμένες αποσβέσεις | | | |
| Υπόλοιπο 1 Ιανουαρίου 2023 | (20.548) | (18.331) | (38.879) |
| Αποσβέσεις | (826) | (809) | (1.635) |
| Αγορές θυγατρικών | - | (278) | (278) |
| Υπόλοιπο 31 Δεκεμβρίου 2023 | (21.374) | (19.418) | (40.792) |
| Αναπόσβεστη αξία στις 31 Δεκεμβρίου 2023 | 27.792 | 1.519 | 29.313 |
| Υπόλοιπο 1 Ιανουαρίου 2024 | 49.166 | 20.937 | 70.104 |
| Προσθήκες | - | 492 | 492 |
| Υπόλοιπο 31 Μαρτίου 2024 | 49.166 | 21.428 | 70.595 |
| Συσσωρευμένες αποσβέσεις | | | |
| Υπόλοιπο 1 Ιανουαρίου 2024 | (21.374) | (19.418) | (40.792) |
| Αποσβέσεις | (234) | (201) | (435) |
| Υπόλοιπο 31 Μαρτίου 2024 | (21.608) | (19.619) | (41.227) |
| Αναπόσβεστη αξία στις 31 Μαρτίου 2024 | 27.558 | 1.809 | 29.368 |

| Η ΕΤΑΙΡΕΙΑ | Λογισμικό και Λοιπά άυλα | Σύνολο |
|---|--------------------------|-------------|
| Υπόλοιπο 1 Ιανουαρίου 2023 | 50 | 50 |
| Προσθήκες | - | - |
| Υπόλοιπο 31 Δεκεμβρίου 2023 | 50 | 50 |
| Συσσωρευμένες αποσβέσεις | | |
| Υπόλοιπο 1 Ιανουαρίου 2023 | (47) | (47) |
| Αποσβέσεις | (1) | (1) |
| Υπόλοιπο 31 Δεκεμβρίου 2023 | (48) | (48) |
| Αναπόσβεστη αξία στις 31 Δεκεμβρίου 2023 | 2 | 2 |
| Υπόλοιπο 1 Ιανουαρίου 2024 | 50 | 50 |
| Προσθήκες | 4 | 4 |
| Υπόλοιπο 31 Μαρτίου 2024 | 54 | 54 |
| Συσσωρευμένες αποσβέσεις | | |
| Υπόλοιπο 1 Ιανουαρίου 2024 | (48) | (48) |
| Αποσβέσεις | - | - |
| Υπόλοιπο 31 Μαρτίου 2024 | (49) | (49) |
| Αναπόσβεστη αξία στις 31 Μαρτίου 2024 | 5 | 5 |

Το ποσό των ευρώ 27.558 χιλ. της αναπόσβεστης αξίας των δικαιωμάτων βιομηχανικής ιδιοκτησίας στον Όμιλο αφορά κατά το ποσό των ευρώ 24 εκατ. περίπου σε άδειες για παραγωγή ενέργειας από ανανεώσιμες πηγές ενέργειας, κατά το ποσό των ευρώ 3 εκ. σε δικαιώματα διανομής προϊόντων και κατά το ποσό των ευρώ 1 εκ. σε σήματα.

Οι προσθήκες ποσού ευρώ 5.467 χιλ. στα δικαιώματα βιομηχανικής ιδιοκτησίας στον όμιλο εντός της προηγούμενης χρήσης αφορούν στην από 13 Δεκεμβρίου 2023 μεταβίβαση σύμβασης πώλησης ενέργειας κατόπιν εξαγοράς φωτοβολταϊκού σταθμού μέσω της θυγατρικής εταιρείας Κυνηγός Α.Ε. ισχύος 4,48MW. Η ωφέλιμη ζωή του ανωτέρω περιουσιακού στοιχείου σχετικού με την άδεια για παραγωγή ενέργειας ορίστηκε σύμφωνα με την λογιστική πολιτική του Ομίλου σε 50 έτη από την έναρξη λειτουργίας του σταθμού δηλαδή από τον Φεβρουάριο του 2023.

Σχετικά με τις άδειες για παραγωγή ενέργειας, το ποσό προσδιορίστηκε κατόπιν των κατανομών των τιμημάτων εξαγορών των σταθμών παραγωγής ενέργειας και αποσβένεται με ωφέλιμη ζωή 50 ετών από την ημερομηνία έναρξης λειτουργίας του κάθε σταθμού παραγωγής ενέργειας. Σημειώνεται ότι από 1 Ιανουαρίου 2023 η ωφέλιμη ζωή των σταθμών παραγωγής ενέργειας αυξήθηκε από 27 σε 50 έτη ως συνέπεια της υπ. αρ. 867/24.11.2022 απόφασης της Ρυθμιστικής Αρχής Ενέργειας, με βάση την οποία η διάρκεια ισχύος αδειών παραγωγής για σταθμούς ηλεκτρικής ενέργειας από ΑΠΕ, οι οποίοι είχαν τεθεί σε λειτουργία προ της θέσεως σε ισχύ του ν. 3468/2006, δύναται να παραταθεί ώστε η συνολική διάρκεια ισχύος να προσδιορίζεται σε διάστημα 50 ετών. Η αύξηση της ωφέλιμης ζωής συνιστά μεταβολή λογιστικής εκτίμησης, συνεπώς εφαρμόστηκε από την 1 Ιανουαρίου 2023 με βάση το ΔΛΠ 8 "Λογιστικές πολιτικές, μεταβολές των λογιστικών εκτιμήσεων και λάθη". Κατά την 31 Δεκεμβρίου 2023, η αλλαγή της λογιστικής εκτίμησης, αναφορικά με την αύξηση της αναμενόμενης ωφέλιμης ζωής των αδειών για παραγωγή ενέργειας από 27 έτη σε 50 έτη, επέφερε τη μείωση των εξόδων διοίκησης κατά ευρώ 482 χιλιάδες για την περίοδο 1/01-31/12/2023 σε σύγκριση με την περίοδο του 2022.

Αναφορικά με τα σήματα, αυτά αφορούν σε εμπορικό σήμα της θυγατρικής Γ.Ε. ΔΗΜΗΤΡΙΟΥ κόστους ευρώ 1 εκ. και αόριστης διάρκειας ωφέλιμη ζωή, το οποίο ελέγχεται για απομείωση ετησίως με τη μέθοδο αποτίμησης σημάτων "Relief from Royalties".

Σε επίπεδο Ομίλου περιλαμβάνεται ποσό ευρώ 3.296 χιλ. που αφορά στο κόστος άυλου παγίου, το οποίο προσδιορίστηκε για τη θυγατρική Γ.Ε. ΔΗΜΗΤΡΙΟΥ και αναγνωρίστηκε αναδρομικά την 31 Αυγούστου 2022 στα πλαίσια της κατανομής του τιμήματος της εξαγοράς που ολοκληρώθηκε κατά την 30 Ιουνίου 2023. Το συγκεκριμένο άυλο πάγιο περιουσιακό στοιχείο αφορά στη σύμβαση διάθεσης προϊόντων επωνυμίας «Toyotomi» της θυγατρικής και εκπληρώνει τα σχετικά κριτήρια αναγνώρισης με βάση τα ΔΠΧΑ 3 «Επιχειρηματικές Συνενώσεις» και ΔΛΠ 38 «Άυλα περιουσιακά στοιχεία», συνεπώς αναγνωρίστηκε αναδρομικά σε επίπεδο Ομίλου (βλ. και Σημείωση 28). Η ωφέλιμη ζωή βάσει της οποίας αποσβένεται προσδιορίστηκε στα 8,6 έτη.

10. Επενδύσεις σε ακίνητα

Οι επενδύσεις σε ακίνητα αναλύονται ως ακολούθως :

| | Ο ΟΜΙΛΟΣ | |
|--------------------------------------|--------------|--------------|
| | 31/03/2024 | 31/12/2023 |
| Υπόλοιπο έναρξης | 2.735 | 2.735 |
| Αναπροσαρμογές σε εύλογη αξία | - | - |
| Υπόλοιπο στο τέλος της χρήσης | 2.735 | 2.735 |

Το υπόλοιπο των επενδύσεων σε ακίνητα αφορά σε ακίνητο λογιστικής αξίας ευρώ 2.735 χιλ. της θυγατρικής εταιρείας Uni Systems στη Λεωφόρο Αθηνών.

Το ανωτέρω οικόπεδο, η θυγατρική εταιρεία το είχε αγοράσει στη χρήση 2006 με αρχικό σκοπό την ανέγερση κτιρίου για τη μετεγκατάσταση των γραφείων της. Στη χρήση 2007 αποφασίστηκε ότι δεν θα ανεγερθεί νέο κτίριο στο ανωτέρω οικόπεδο. Ως εκ τούτου, και δεδομένου ότι το οικόπεδο κατέχεται για μακροπρόθεσμη αύξηση της αξίας του παρά για βραχυπρόθεσμη πώληση, και με βάση τις σχετικές διατάξεις του ΔΛΠ 40 «Επενδύσεις σε ακίνητα», είχε μεταφερθεί από τα ενσώματα πάγια στις επενδύσεις σε ακίνητα σε προηγούμενη χρήση.

Για σκοπούς προσδιορισμού της εύλογης αξίας του ακινήτου, λήφθηκε έκθεση αποτίμησης από ανεξάρτητο εκτιμητή με βάση την οποία η εύλογη αξία του ακινήτου προσδιορίστηκε σε ευρώ 2.767 χιλιάδες με ημερομηνία αναφοράς την 18 Ιανουαρίου 2023. Η απόκλιση μεταξύ λογιστικής και εύλογης αξίας του ακινήτου είναι μη σημαντική, συνεπώς δεν απαιτήθηκε αναπροσαρμογή της λογιστικής αξίας.

11. Επενδύσεις σε θυγατρικές

Οι επενδύσεις σε θυγατρικές αναλύονται ως ακολούθως:

| | Η ΕΤΑΙΡΕΙΑ | |
|---------------------------------------|----------------|----------------|
| | 31/3/2024 | 31/12/2023 |
| Υπόλοιπο έναρξης | 127.871 | 113.902 |
| Προσθήκες | - | 13.969 |
| Υπόλοιπο λήξεως | 127.871 | 127.871 |
| Μη κυκλοφορούντα περιουσιακά στοιχεία | 127.871 | 127.871 |
| Κυκλοφορούντα περιουσιακά στοιχεία | - | - |
| | 127.871 | 127.871 |

Το ποσό των προσθηκών ευρώ 13.969 χιλ. κατά την προηγούμενη περίοδο σχετίζεται με την αύξηση μετοχικού κεφαλαίου της θυγατρικής Quest Ενεργειακή Κτηματική ποσού ευρώ 8.950 χιλ., την οποία κάλυψε εξ'ολοκλήρου η Εταιρεία, και με την εξαγορά του 100% του μετοχικού κεφαλαίου της ΕΠΑΦΟΣ ΜΑΕ το Μάιο 2023 και τη λογιστικοποίηση της συμμετοχής ποσού ευρώ 4.984 χιλ. (βλ. και Σημείωση 28).

Τα ποσοστά συμμετοχής και η λογιστική αξία των συμμετοχών της Εταιρείας σε θυγατρικές κατά την 31 Μαρτίου 2024 και 31 Δεκεμβρίου 2023 έχουν ως εξής:

| Επωνυμία | Χώρα εγκατάστασης | Κόστος κτήσης συμμετοχής | Απομείωση | Αξία στην κατάσταση χρηματοοικονομικής θέσης | % Ποσοστό συμμετοχής |
|---|-------------------|--------------------------|--------------|--|----------------------|
| 31 Μαρτίου 2024 | | | | | |
| UNISYSTEMS M.A.E. | Ελλάδα | 60.431 | - | 60.431 | 100,00% |
| ACS M.A.E. | Ελλάδα | 2.368 | - | 2.368 | 100,00% |
| ISQUARE M.A.E. | Ελλάδα | 60 | - | 60 | 100,00% |
| QUEST ΕΝΕΡΓΕΙΑΚΗ ΚΤΗΜΑΤΙΚΗ Μ.Α.Ε.Β.Ε. | Ελλάδα | 26.118 | - | 26.118 | 100,00% |
| QUEST on LINE M.A.E. | Ελλάδα | 810 | (810) | - | 100,00% |
| INFO QUEST TECHNOLOGIES Μ.Α.Ε.Β.Ε. | Ελλάδα | 25.375 | - | 25.375 | 100,00% |
| ISTORM M.A.E. | Ελλάδα | 3.157 | - | 3.157 | 100,00% |
| ΕΠΑΦΟΣ Μ.Α.Ε. | Ελλάδα | 4.984 | - | 4.984 | 100,00% |
| CLIMA QUEST MAE | Ελλάδα | 200 | - | 200 | 100,00% |
| FOQUS MAE | Ελλάδα | 50 | - | 50 | 100,00% |
| Γ.Ε.ΔΗΜΗΤΡΙΟΥ ΑΝΩΝΥΜΗ ΕΜΠΟΡΙΚΗ ΕΤΑΙΡΕΙΑ | Ελλάδα | 5.104 | - | 5.104 | 99,09% |
| RETAILCO HELLENIC M.A.E. | Ελλάδα | 25 | - | 25 | 100,00% |
| | | 128.681 | (810) | 127.871 | |

| | Χώρα εγκατάστασης | Κόστος κτήσης συμμετοχής | Απομείωση | Αξία στην κατάσταση χρηματοοικονομικής θέσης | % Ποσοστό συμμετοχής |
|---|-------------------|--------------------------|--------------|--|----------------------|
| 31 Δεκεμβρίου 2023 | | | | | |
| UNISYSTEMS M.A.E. | Ελλάδα | 60.431 | - | 60.431 | 100,00% |
| ACS M.A.E. | Ελλάδα | 2.368 | - | 2.368 | 100,00% |
| ISQUARE M.A.E. | Ελλάδα | 60 | - | 60 | 100,00% |
| QUEST ΕΝΕΡΓΕΙΑΚΗ ΚΤΗΜΑΤΙΚΗ Μ.Α.Ε.Β.Ε. | Ελλάδα | 26.118 | - | 26.118 | 100,00% |
| QUEST on LINE M.A.E. | Ελλάδα | 810 | (810) | - | 100,00% |
| INFO QUEST TECHNOLOGIES Μ.Α.Ε.Β.Ε. | Ελλάδα | 25.375 | - | 25.375 | 100,00% |
| ISTORM M.A.E. | Ελλάδα | 3.157 | - | 3.157 | 100,00% |
| ΕΠΑΦΟΣ Μ.Α.Ε. | Ελλάδα | 4.984 | - | 4.984 | 100,00% |
| CLIMA QUEST MAE | Ελλάδα | 200 | - | 200 | 100,00% |
| FOQUS MAE | Ελλάδα | 50 | - | 50 | 100,00% |
| Γ.Ε.ΔΗΜΗΤΡΙΟΥ ΑΝΩΝΥΜΗ ΕΜΠΟΡΙΚΗ ΕΤΑΙΡΕΙΑ | Ελλάδα | 5.104 | - | 5.104 | 99,09% |
| RETAILCO HELLENIC M.A.E. | Ελλάδα | 25 | - | 25 | 100,00% |
| | | 128.681 | (810) | 127.871 | |

Η Διοίκηση της Εταιρείας εκτιμά ότι δεν υπάρχουν ενδείξεις περαιτέρω απομείωσης ή αναστροφής της απομείωσης της αξίας των θυγατρικών της κατά την 31 Μαρτίου 2024.

Επιπρόσθετα των ανωτέρω, στις ενοποιημένες χρηματοοικονομικές καταστάσεις συμπεριλαμβάνονται οι έμμεσες θυγατρικές όπως παρατίθενται παρακάτω:

- Οι θυγατρικές της Quest Energy: Αιολικό Πάρκο Βοιωτίας Αμαλία Μ.Α.Ε. (θυγατρική 100%), Αιολικό Πάρκο Βοιωτίας Μεγάλο Πλάι Μ.Α.Ε. (θυγατρική 100%), Quest Αιολική Λιβαδίου Λάρισας Ε.Π.Ε. (θυγατρική 98,77%), Quest Αιολική Σερβίων Κοζάνης Μ.Ε.Π.Ε. (θυγατρική 100%), Quest Αιολική Διστόμου Μεγάλο Πλάι Ε.Π.Ε. (θυγατρική 98,70%), Quest Αιολική Σιδηροκάστρου Χορτερό Ε.Π.Ε. (θυγατρική 98,67%), Ξυλάδες Ενεργειακή Μ.Α.Ε. (θυγατρική 99%) και Wind Sieben Μ.Α.Ε. (θυγατρική 100%), ΜΥΛΟΠΟΤΑΜΟΣ ΦΩΣ 2 Μ.Α.Ε. (θυγατρική 100%) και η Aderio Ltd (100% θυγατρική) με έδρα την Κύπρο.
- Η 100% θυγατρική της ACS: GPS IKE που εδρεύει στην Ελλάδα.
- Η 100% θυγατρική της Αιολικό Πάρκο Βοιωτίας Αμαλία Α.Ε. : ΜΚΒΤ Ι.Κ.Ε.
- Η 100% θυγατρική της Αιολικό Πάρκο Βοιωτίας Μεγάλο Πλάι Α.Ε. : SUNNYVIEW Ι.Κ.Ε.
- Η 100% θυγατρική της Quest Αιολική Διστόμου Μεγάλο Πλάι Ε.Π.Ε. : Αιγιάλη Ι.Κ.Ε.
- Η 100% θυγατρική της Aderio Ltd : Κυνηγός Μ.Α.Ε.

- Η 100% θυγατρική της Uni Systems.: Uni Systems Cyprus Ltd και η 100% θυγατρική αυτής: Uni Systems Information Technology Systems SLR, όπως μετονομάστηκε από Quest Rom Systems Integration & Services Ltd, που εδρεύει στη Ρουμανία
- Η 100% θυγατρική της Uni Systems M.A.E.: Uni Systems Luxembourg S.à r.l. με έδρα το Λουξεμβούργο
- Η κατά 50% θυγατρική της Uni Systems M.A.E. και κατά 50% θυγατρική της Quest Συμμετοχών ΑΕ, και συνεπώς κατά 100% έμμεση θυγατρική της δεύτερης : ΠΛΕΙΑΔΕΣ ΣΥΝΕΡΓΑΤΙΚΟΣ ΣΧΗΜΑΤΙΣΜΟΣ ΤΕΧΝΟΛΟΓΙΑΣ & ΚΑΙΝΟΤΟΜΙΑΣ ΑΣΤΙΚΗ ΜΗ ΚΕΡΔΟΣΚΟΠΙΚΗ ΕΤΑΙΡΙΑ
- Η 60% θυγατρική της Uni systems M.A.E : Intelli Solutions A.E. με έδρα την Ελλάδα
- Η 100% θυγατρική της iStorm M.A.E.: iStorm Cyprus Ltd με έδρα την Κύπρο
- Η 100% θυγατρική της iSquare M.A.E.: iQbility M.E.Π.Ε.
- Η 100% θυγατρικές της Info Quest Technologies M.A.E.B.E.: Info Quest Technologies Cyprus LTD, Info Quest Technologies Romania SRL και Team Candi A.E.
- Η θυγατρική της Γ.Ε. ΔΗΜΗΤΡΙΟΥ Α.Ε.Ε.: ΣΠΥΡΟΣ ΤΑΣΟΓΛΟΥ & ΣΙΑ Ο.Ε. (θυγατρική 95%).

Αναφορικά με τη συμμετοχή της Info Quest Technologies στην Info Quest Technologies Romania, αυτή προέκυψε από την ίδρυση της δεύτερης το 2022. Η Info Quest Technologies Romania ενοποιήθηκε από τον Όμιλο με ολική ενοποίηση.

Σημειώνεται ότι την 06-11-2023 καταχωρίστηκε στο Γενικό Εμπορικό Μητρώο (Γ.Ε.ΜΗ.), με Κωδικό Αριθμό Καταχώρισης 3852215, η με αριθμό 11816/06-11-2023 απόφαση της Υπηρεσίας ΓΕΜΗ με την οποία εγκρίθηκαν: Η συγχώνευση των εταιρειών με την επωνυμία «ΜΥΛΟΠΟΤΑΜΟΣ ΦΩΣ 2 ΜΟΝΟΠΡΟΣΩΠΗ ΑΝΩΝΥΜΗ ΕΤΑΙΡΙΑ ΚΑΤΑΣΚΕΥΗΣ - ΛΕΙΤΟΥΡΓΙΑΣ - ΑΝΑΠΤΥΞΗΣ & ΕΚΜΕΤΑΛΛΕΥΣΗΣ ΑΝΑΝΕΩΣΙΜΩΝ ΠΗΓΩΝ ΕΝΕΡΓΕΙΑΣ» και αριθμό Γ.Ε.ΜΗ.: 9461501000 ως και με την επωνυμία «ΦΩΣ ΕΝΕΡΓΕΙΑ ΚΑΒΑΛΑ ΜΟΝΟΠΡΟΣΩΠΗ ΑΝΩΝΥΜΗ ΕΤΑΙΡΙΑ ΚΑΤΑΣΚΕΥΗΣ - ΛΕΙΤΟΥΡΓΙΑΣ - ΑΝΑΠΤΥΞΗΣ & ΕΚΜΕΤΑΛΛΕΥΣΗΣ ΑΝΑΝΕΩΣΙΜΩΝ ΠΗΓΩΝ ΕΝΕΡΓΕΙΑΣ» και αριθμό ΓΕΜΗ: 9462201000, ως και με την επωνυμία «ΒΕΤΑ SUNENERGIA ΚΑΡΒΑΛΙ ΜΟΝΟΠΡΟΣΩΠΗ ΑΝΩΝΥΜΗ ΕΤΑΙΡΙΑ ΚΑΤΑΣΚΕΥΗΣ - ΛΕΙΤΟΥΡΓΙΑΣ - ΑΝΑΠΤΥΞΗΣ & ΕΚΜΕΤΑΛΛΕΥΣΗΣ ΑΝΑΝΕΩΣΙΜΩΝ ΠΗΓΩΝ ΕΝΕΡΓΕΙΑΣ» και αριθμό ΓΕΜΗ: 9462401000, ως και με την επωνυμία «ΝΥΟΝΟ ΚΑΝΑΛΑ ΡΗΟΤΤΟΡΟΨΗ ΜΟΝΟΠΡΟΣΩΠΗ ΑΝΩΝΥΜΗ ΕΤΑΙΡΙΑ ΚΑΤΑΣΚΕΥΗΣ-ΛΕΙΤΟΥΡΓΙΑΣ ΑΝΑΠΤΥΞΗΣ & ΕΚΜΕΤΑΛΛΕΥΣΗΣ ΑΝΑΝΕΩΣΙΜΩΝ ΠΗΓΩΝ ΕΝΕΡΓΕΙΑΣ» και αριθμό ΓΕΜΗ: 9463101000, ως και με την επωνυμία «ΕΝΕΡΓΕΙΑ ΦΩΤΟΣ ΒΗΤΑΞΑΝΘΗΣ ΜΟΝΟΠΡΟΣΩΠΗ ΑΝΩΝΥΜΗ ΕΤΑΙΡΙΑ ΚΑΤΑΣΚΕΥΗΣ - ΛΕΙΤΟΥΡΓΙΑΣ - ΑΝΑΠΤΥΞΗΣ & ΕΚΜΕΤΑΛΛΕΥΣΗΣ ΑΝΑΝΕΩΣΙΜΩΝ ΠΗΓΩΝ ΕΝΕΡΓΕΙΑΣ» και αριθμό ΓΕΜΗ: 9462701000, ως και με την επωνυμία «ΡΗΟΤΤΟΡΟΨΗ ΕΝΜΙΡΙΟ ΒΕΤΑ ΜΟΝΟΠΡΟΣΩΠΗ ΑΝΩΝΥΜΗ ΕΤΑΙΡΙΑ ΚΑΤΑΣΚΕΥΗΣ - ΛΕΙΤΟΥΡΓΙΑΣ - ΑΝΑΠΤΥΞΗΣ ΚΑΙ ΕΚΜΕΤΑΛΛΕΥΣΗΣ ΑΝΑΝΕΩΣΙΜΩΝ ΠΗΓΩΝ ΕΝΕΡΓΕΙΑΣ» και αριθμό ΓΕΜΗ: 9463001000, ως και με την επωνυμία «ΡΕΤΡΟΧ SOLAR POWER ΜΟΝΟΠΡΟΣΩΠΗ ΑΝΩΝΥΜΗ ΕΤΑΙΡΙΑ ΚΑΤΑΣΚΕΥΗΣ -ΛΕΙΤΟΥΡΓΙΑΣ - ΑΝΑΠΤΥΞΗΣ & ΕΚΜΕΤΑΛΛΕΥΣΗΣ ΑΝΑΕΩΣΙΜΩΝ ΠΗΓΩΝ ΕΝΕΡΓΕΙΑΣ» και αριθμό ΓΕΜΗ: 9462101000 με απορρόφηση της δεύτερης, τρίτης, τέταρτης, πέμπτης, έκτης και έβδομης από την πρώτη.

Επιπλέον την 31/07/2023 καταχωρίστηκε στο Γενικό Εμπορικό Μητρώο (Γ.Ε.ΜΗ.) με Κωδικό Αριθμό Καταχώρισης 3728583, η με αριθμό 8508/31-07-2023 απόφαση της Υπηρεσίας ΓΕΜΗ με την οποία εγκρίθηκε: Η συγχώνευση των Ανωνύμων Εταιρειών με τις επωνυμίες: «ΞΥΛΑΔΕΣ ΕΝΕΡΓΕΙΑΚΗ ΑΝΩΝΥΜΗ ΕΤΑΙΡΕΙΑ» με αριθμό Γ.Ε.ΜΗ: 9551701000, «ΔΑΜΑΦΣΟ ΕΝΕΡΓΕΙΑΚΗ ΜΟΝΟΠΡΟΣΩΠΗ ΙΔΙΩΤΙΚΗ ΚΕΦΑΛΑΙΟΥΧΙΚΗ ΕΤΑΙΡΕΙΑ» με αριθμό Γ.Ε.ΜΗ 148241001000, «ΔΜΝ ΕΝΕΡΓΕΙΑΚΗ ΜΟΝΟΠΡΟΣΩΠΗ ΙΔΙΩΤΙΚΗ ΚΕΦΑΛΑΙΟΥΧΙΚΗ ΕΤΑΙΡΕΙΑ» με αριθμό Γ.Ε.ΜΗ 148216201000 ως και με την επωνυμία «ΦΑΡΟΣ ΑΝΑΝΕΩΣΙΜΕΣ ΠΗΓΕΣ ΕΝΕΡΓΕΙΑΣ ΜΟΝΟΠΡΟΣΩΠΗ ΑΝΩΝΥΜΗ ΕΤΑΙΡΕΙΑ» και αριθμό Γ.Ε.ΜΗ.: 9034401000, με απορρόφηση της δεύτερης, τρίτης και τέταρτης από την πρώτη.

12. Επενδύσεις σε συγγενείς επιχειρήσεις

| | Ο ΟΜΙΛΟΣ | | Η ΕΤΑΙΡΕΙΑ | |
|------------------|-----------|------------|------------|------------|
| | 31/3/2024 | 31/12/2023 | 31/3/2024 | 31/12/2023 |
| Υπόλοιπο έναρξης | 1.018 | 709 | 64 | 10 |
| Προσθήκες | - | 309 | - | 54 |
| Υπόλοιπο λήξεως | 1.018 | 1.018 | 64 | 64 |

Σε επίπεδο Ομίλου περιλαμβάνεται η κατά 43,26% συμμετοχή της Εταιρείας στην εταιρεία NUBIS A.E. η οποία έχει τεθεί σε καθεστώς εκκαθάρισης, η κατά 20% συμμετοχή στην εταιρεία ACS Cyprus LTD, η κατά 25% συμμετοχή στην εταιρεία Probotek I.K.E. και η κατά 46,68% συμμετοχή στην εταιρεία OPTECHAIN I.K.E..

Ο Όμιλος στον βαθμό που δεν υπάρχει σημαντικότητα στην επίδραση των αποτελεσμάτων του δεν ενοποιεί με τη μέθοδο της καθαρής θέσης όλες τις συγγενείς εταιρείες.

13. Χρηματοοικονομικά περιουσιακά στοιχεία επιμετρούμενα στην εύλογη αξία μέσω των αποτελεσμάτων

| | Ο ΟΜΙΛΟΣ | | Η ΕΤΑΙΡΕΙΑ | |
|-------------------------------|------------|------------|------------|------------|
| | 31/3/2024 | 31/12/2023 | 31/3/2024 | 31/12/2023 |
| Στην αρχή της περιόδου | 489 | 573 | 50 | 100 |
| Προσθήκες | 26 | 86 | - | - |
| Πωλήσεις / διαγραφές | (15) | (170) | - | (50) |
| Στο τέλος της περιόδου | 500 | 489 | 50 | 50 |

| | Ο ΟΜΙΛΟΣ | | Η ΕΤΑΙΡΕΙΑ | |
|---------------------------|------------|------------|------------|------------|
| | 31/3/2024 | 31/12/2023 | 31/3/2024 | 31/12/2023 |
| Μη κυκλοφορούν ενεργητικό | 500 | 489 | 50 | 50 |
| Κυκλοφορούν ενεργητικό | - | - | - | - |
| | 500 | 489 | 50 | 50 |

Τα χρηματοοικονομικά περιουσιακά στοιχεία σε εύλογη αξία μέσω της Κατάστασης Αποτελεσμάτων περιλαμβάνουν μη εισηγμένες μετοχές στο Χρηματιστήριο Αθηνών. Η εύλογη αξία τους προσδιορίζεται από τις δημοσιευμένες τιμές προσφοράς που ισχύουν κατά την ημερομηνία αναφοράς των χρηματοοικονομικών καταστάσεων. Η εύλογη αξία των μη εισηγμένων μετοχών προσδιορίζεται με τη χρήση τεχνικών αποτίμησης και παραδοχών που στηρίζονται σε δεδομένα της αγοράς κατά την ημερομηνία της χρηματοοικονομικής πληροφόρησης.

Το υπόλοιπο των ευρώ 500 χιλ. στον Όμιλο κατά την 31 Μαρτίου 2024 αφορά κατά κύριο λόγο σε επενδύσεις της έμμεσης θυγατρικής iQbility και της θυγατρικής Unisystems.

14. Μετοχικό κεφάλαιο

Το Μετοχικό Κεφάλαιο αναλύεται ως ακολούθως:

| | Αριθμός μετοχών | Αξία κοινών μετοχών | Συνολική αξία |
|-----------------------------|-----------------|---------------------|---------------|
| Υπόλοιπο 1 Ιανουαρίου 2023 | 107.222.688 | 47.178 | 47.178 |
| Υπόλοιπο 31 Δεκεμβρίου 2023 | 107.222.688 | 47.178 | 47.178 |
| Υπόλοιπο 1 Ιανουαρίου 2024 | 107.222.688 | 47.178 | 47.178 |
| Υπόλοιπο 31 Μαρτίου 2024 | 107.222.688 | 47.178 | 47.178 |

Κατά τη λήξη της τρέχουσας περιόδου η Εταιρεία κατέχει 1.167.751 ίδιες μετοχές που αντιπροσωπεύουν το 1,0891% του μετοχικού κεφαλαίου της με μέση τιμή κτήσης € 4,72 ανά μετοχή.

15. Δανεισμός

Τα δάνεια αναλύονται ως ακολούθως :

| | Ο ΟΜΙΛΟΣ | | Η ΕΤΑΙΡΕΙΑ | |
|--------------------------------------|----------------|----------------|------------|------------|
| | 31/03/2024 | 31/12/2023 | 31/03/2024 | 31/12/2023 |
| Μακροπρόθεσμος δανεισμός | | | | |
| Τραπεζικά δάνεια | 939 | 1.607 | - | - |
| Ομολογιακά Δάνεια | 44.332 | 57.987 | - | - |
| Σύνολο μακροπρόθεσμων δανείων | 45.271 | 59.594 | - | - |
| Βραχυπρόθεσμα δάνεια | | | | |
| Τραπεζικά δάνεια | 63.157 | 67.338 | - | - |
| Ομολογιακά Δάνεια | 12.687 | 11.197 | - | - |
| Σύνολο βραχυπρόθεσμων δανείων | 77.037 | 78.535 | - | - |
| Σύνολο δανείων | 122.309 | 138.130 | - | - |

Ο Όμιλος έχει εγκεκριμένες γραμμές χρηματοδότησης με πιστωτικά ιδρύματα ύψους ευρώ 315 εκατ. και η Εταιρεία ύψους ευρώ 16 εκατ. Η εύλογη αξία των δανείων προσεγγίζει τη λογιστική τους αξία.

Η μεταβολή του δανεισμού της Εταιρείας και του Ομίλου έχει ως εξής:

| | Ο ΟΜΙΛΟΣ | | Η ΕΤΑΙΡΕΙΑ | |
|-------------------------|----------------|----------------|------------|------------|
| | 31/3/2024 | 31/12/2023 | 31/3/2024 | 31/12/2023 |
| Υπόλοιπο έναρξης | 138.130 | 139.501 | - | - |
| Εξοφλήσεις δανείων | (19.091) | (49.787) | - | - |
| Εισπράξεις από δάνεια | 3.270 | 48.199 | - | - |
| Αγορές θυγατρικών | - | 217 | - | - |
| Υπόλοιπο λήξεως | 122.309 | 138.130 | - | - |

Η Εταιρεία και ο Όμιλος δεν είναι εκτεθειμένοι σε συναλλαγματικό κίνδυνο διότι το σύνολο των δανείων της Εταιρείας και του Ομίλου κατά το πρώτο τρίμηνο του 2024 ήταν σε Ευρώ.

Ο μακροπρόθεσμος δανεισμός αναλύεται ως εξής ως προς την ληκτότητα :

| | Ο ΟΜΙΛΟΣ | | Η ΕΤΑΙΡΕΙΑ | |
|---------------------|---------------|---------------|------------|------------|
| | 31/03/2024 | 31/12/2023 | 31/03/2024 | 31/12/2023 |
| Μεταξύ 1 και 2 ετών | 20.576 | 9.832 | - | - |
| Μεταξύ 2 και 3 ετών | 4.614 | 29.312 | - | - |
| Μεταξύ 3 και 5 ετών | 9.145 | 9.342 | - | - |
| Πάνω από 5 έτη | 10.936 | 11.108 | - | - |
| | 45.271 | 59.594 | - | - |

Ο Όμιλος και η Εταιρεία είναι εκτεθειμένοι στις διακυμάνσεις των επιτοκίων που επικρατούν στην αγορά και τα οποία επηρεάζουν την χρηματοοικονομική τους θέση και τις ταμειακές τους ροές. Το κόστος δανεισμού δύναται να αυξάνεται ή να μειώνεται ως αποτέλεσμα τέτοιων διακυμάνσεων.

Ομολογιακά δάνεια**Wind Sieben Βιοωτίας Ενεργειακή Μ.Α.Ε.**

Η θυγατρική εταιρεία Wind Sieben Μ.Α.Ε. στις 24 Απριλίου 2019 σύναψε Ομολογιακό Δάνειο με την Alpha Bank ποσού ευρώ 3.500 χιλ.. Η αποπληρωμή του δανείου γίνεται σε 26 τριμηνιαίες δόσεις αρχής γενομένης την 30/6/2019 ενώ η τελευταία δόση θα αποπληρωθεί βάσει του πλάνου αποπληρωμών στις 30/6/2025 με ποσό ευρώ 334 χιλ.. Η εταιρεία για την εκπλήρωση των όρων του δανείου θα πρέπει να επιτυγχάνει σε ετήσια βάση το δείκτη εξυπηρέτησης χρέους που ορίζεται ως το πηλίκο των κερδών προ τόκων και αποσβέσεων προς τα καθαρά χρηματοοικονομικά έσοδα πλέον των καταβληθέντων χρεολυσίων (DSCR) > 1,25. Η εταιρεία στο τέλος της προηγούμενης χρήσης πληρούσε τον παραπάνω δείκτη.

Ανώνυμη Τουριστική Γεωργική Κατασκευαστική Εταιρεία Κυνηγός Μ.Α.Ε.

Η θυγατρική εταιρεία Μονοπρόσωπη Ανώνυμη Τουριστική Γεωργική Κατασκευαστική Εταιρεία Κυνηγός Α.Ε. στις 28/9/2020 σύναψε Ομολογιακό Δάνειο με την ΕΘΝΙΚΗ ΤΡΑΠΕΖΑ ΑΕ ποσού ευρώ 18.070 χιλ.. Η αποπληρωμή του δανείου γίνεται σε 22 εξαμηνιαίες δόσεις αρχής γενομένης την 31/12/2020. Η εταιρεία για την εκπλήρωση των όρων του δανείου θα πρέπει να επιτυγχάνει σε ετήσια βάση το δείκτη εξυπηρέτησης χρέους που ορίζεται ως το πηλίκο των κερδών προ τόκων και αποσβέσεων προς τα καθαρά χρηματοοικονομικά έσοδα πλέον των καταβληθέντων χρεολυσίων (DSCR) > 1,1. Η εταιρεία στο τέλος της προηγούμενης χρήσης πληρούσε τον παραπάνω δείκτη.

Επιπλέον, και εντός του 2023, η εταιρεία Μονοπρόσωπη Ανώνυμη Τουριστική Γεωργική Κατασκευαστική Εταιρεία Κυνηγός Α.Ε., σύναψε σύμβαση δανείου με ανοικτό αλληλόχρεο λογαριασμό ύψους 6.000.000€, προκειμένου να προχωρήσει στην εξαγορά παγίων φβ σταθμού ισχύος 4,48MW εγκατεστημένου στην ΒΙΠΕ Πετραίας της κοινότητας Λουτροχωριού του Νομού Ημαθίας.

Το ανωτέρω δάνειο αναμένεται να μετατραπεί σε ομολογιακό δανεισμό εντός του 2024.

Info Quest Technologies Μ.Α.Ε.Β.Ε.

Η θυγατρική εταιρεία Info Quest Technologies Μ.Α.Ε.Β.Ε. στις 27 Ιουλίου 2020 σύναψε Ομολογιακό δάνειο με την Alpha Bank ποσού ευρώ 10.000 χιλ. Η διάρκεια του δανείου είναι πέντε έτη και η τελευταία δόση του δανείου θα καταβληθεί στις 27/7/2025. Επίσης η εταιρεία την 30 Ιουλίου 2020 σύναψε Ομολογιακό δάνειο με την Εθνική Τράπεζα ποσού ευρώ 10.000 χιλ.. Η διάρκεια του δανείου είναι πέντε έτη και η τελευταία δόση του δανείου θα καταβληθεί στις 27/7/2025. Δεν υπάρχουν χρηματοοικονομικοί δείκτες που θα πρέπει να πληρούνται αναφορικά με αυτά τα δάνεια. Επιπλέον, την 30 Αυγούστου 2022 η εταιρεία σύναψε Ομολογιακό Δάνειο με την Alpha Bank ποσού ευρώ 23.000 χιλ.. Η διάρκεια του δανείου είναι 3 έτη και η τελευταία δόση του δανείου θα καταβληθεί στις 29/08/2025. Για την εκπλήρωση των όρων του δανείου θα πρέπει σε εξαμηνιαία βάση ο δείκτης Net Debt (Σύνολο τραπεζικού δανεισμού μείον ταμειακά διαθέσιμα) προς EBITDA (κέρδη προ φόρων, τόκων και αποσβέσεων) να διατηρείται < 4,50 καθ' όλη τη διάρκεια του δανείου και ο δείκτης EBIT (κέρδη προ φόρων και τόκων) προς χρεωστικούς τόκους να διατηρείται > 2,50 καθ' όλη τη διάρκεια του δανείου. Η εταιρεία στο τέλος της προηγούμενης χρήσης πληρούσε τον παραπάνω δείκτη.

Quest Ενεργειακή Κτηματική Μ.Α.Ε.Β.Ε.

Η εταιρεία Quest Ενεργειακή Κτηματική Μ.Α.Ε.Β.Ε στις 17 Νοεμβρίου 2020 σύναψε Ομολογιακό Δάνειο με την Alpha Bank ποσού ευρώ 3.000 χιλ.. Η αποπληρωμή του δανείου γίνεται σε 14 τριμηνιαίες δόσεις αρχής γενομένης την 17/2/2021. Η εταιρεία για την εκπλήρωση των όρων του δανείου θα πρέπει να επιτυγχάνει σε ετήσια βάση το δείκτη εξυπηρέτησης χρέους που ορίζεται ως το πηλίκο των κερδών προ τόκων και αποσβέσεων προς τα καθαρά χρηματοοικονομικά έσοδα πλέον των καταβληθέντων χρεολυσίων (DSCR) > 1,25. Η εταιρεία στο τέλος της προηγούμενης χρήσης πληρούσε τον παραπάνω δείκτη.

Μυλοπόταμος Φως 2 Μ.Α.Ε.

Με την υπ. αριθμ.: 3097243/06.11.2023 απόφαση ΓΕΜΗ η εταιρεία Μυλοπόταμος Φως 2 Μ.Α.Ε απορρόφησε τις εταιρείες:

- Beta Sunenergia Karvali Μ.Α.Ε.
- Nuovo Kavala Phottopower Μ.Α.Ε.
- Petrox Solar Power Μ.Α.Ε.
- Phottopower Evmirio Beta Μ.Α.Ε.

- Ενέργεια Φωτός Βήτα Ξάνθης Μ.Α.Ε.
- Φως Ενέργεια Καβάλα Μ.Α.Ε.

οι οποίες από τις 14 Απριλίου 2021 είχαν συνάψει, η κάθε μία ξεχωριστά, Ομολογιακά Δάνεια με την Τράπεζα Πειραιώς συνολικού ποσού ευρώ 9.225 χιλ. Η διάρκεια των δανείων είναι επτά έτη και η τελευταία δόση του δανείου θα καταβληθεί στις 31/12/2028.

Πλέον, μετά την ολοκλήρωση των συγχωνεύσεων, η εταιρεία Μυλοπόταμος Φως 2 Μ.Α.Ε, για την εκπλήρωση των όρων των δανείων θα πρέπει να συνεχίσει να επιτυγχάνει, σε ετήσια βάση, το δείκτη εξυπηρέτησης χρέους. Ο Δείκτης αυτός (DSCR) που ορίζεται ως το πηλίκο των κερδών προ τόκων και αποσβέσεων προς τα καθαρά χρηματοοικονομικά έξοδα πλέον των καταβληθέντων χρεολυσίων (DSCR) > 1,1. Η εταιρεία στο τέλος της προηγούμενης χρήσης πληρούσε τον παραπάνω δείκτη.

Ξυλάδες Ενεργειακή Α.Ε.

Η εταιρεία Ξυλάδες Ενεργειακή Α.Ε στις 18 Ιουνίου 2021 σύναψε Ομολογιακό Δάνειο με την Τράπεζα Eurobank ποσού ευρώ 1.310 χιλ. Η διάρκεια του δανείου είναι πέντε έτη και η τελευταία δόση του δανείου θα καταβληθεί στις 31/03/2026. Δεν υπάρχουν χρηματοοικονομικοί δείκτες που θα πρέπει να πληρούνται αναφορικά με αυτό το δάνειο.

Στις 28.07.2022 η εταιρεία στις Ξυλάδες Ενεργειακή Α.Ε σύναψε νέα σύμβαση δανείου με ανοικτό αλληλόχρεο λογαριασμό ύψους 3.450.000€. Το δάνειο αυτό χρησιμοποιήθηκε για την εξαγορά των εταιρειών:

- DAMAFKO IKE φορέα πέντε φβ σταθμών συνολικής ισχύος 2,5MW (5x0,5MW)
- DMN IKE φορέα δύο φβ σταθμών συνολικής ισχύος 1MW (2x0,5MW)
- PHAROS AE φορέα ενός φβ σταθμού ισχύος 0,76MW.

Οι ανωτέρω εταιρείες απορροφήθηκαν από την εταιρεία Ξυλάδες Ενεργειακή Α.Ε, σύμφωνα με την υπ. αριθμ.: 3003373/3107.2023 απόφαση ΓΕΜΗ. Το ανωτέρω δάνειο αναμένεται να μετατραπεί σε ομολογιακό δανεισμό εντός του 2024.

Γ.Ε. ΔΗΜΗΤΡΙΟΥ Α.Ε.Ε.

Η εταιρεία Γ.Ε.ΔΗΜΗΤΡΙΟΥ Α.Ε.Ε. στις 14 Οκτωβρίου 2022 σύναψε Ομολογιακό Δάνειο με την Τράπεζα Πειραιώς ποσού ευρώ 13.500 χιλ.. Η διάρκεια του δανείου είναι οκτώ έτη με την πρώτη δόση να καταβάλλεται εντός του 2024 και την τελευταία δόση του δανείου στις 21/10/2030. Η εταιρεία για την εκπλήρωση των όρων του δανείου θα πρέπει να επιτυγχάνει σε ετήσια βάση το δείκτη καθαρού δανεισμού προς λειτουργικά κέρδη (Net Debt/EBITDA), ο οποίος ορίζεται ως ο λόγος των συνολικών δανειακών υποχρεώσεων του εταιρικού ισολογισμού (Βραχυπρόθεσμες + Μακροπρόθεσμες μείον καταθέσεις όψεως και προθεσμίας) προς τη λειτουργική κερδοφορία (Καθαρά αποτελέσματα προ Φόρων, Αποσβέσεων, Εκτάκτων αποτελεσμάτων, Καθαρών χρεωστικών τόκων). Ο δείκτης αυτός (σε εταιρική ή/και ενοποιημένη βάση) πρέπει να είναι μικρότερος ή ίσος από δέκα για τη χρήση του 2023, μικρότερος ή ίσος από επτά για τη χρήση του 2024, μικρότερος ή ίσος από έξι για τη χρήση του 2025, μικρότερος ή ίσος από πέντε για τη χρήση του 2026, μικρότερος ή ίσος από τέσσερα για τη χρήση του 2027 και μέχρι τη λήξη του δανείου. Η εταιρεία στο τέλος της προηγούμενης χρήσης πληρούσε τον παραπάνω δείκτη.

16. Ενδεχόμενες υποχρεώσεις και απαιτήσεις

Ο Όμιλος και η Εταιρεία έχουν ενδεχόμενες υποχρεώσεις και απαιτήσεις σε σχέση με τράπεζες, λοιπές εγγυήσεις και άλλα θέματα που προκύπτουν στα πλαίσια της συνήθους δραστηριότητάς τους, από τις οποίες δεν αναμένεται να προκύψουν σημαντικές επιπλέον επιβαρύνσεις.

Οι ενδεχόμενες υποχρεώσεις αναλύονται ως εξής:

| | Ο ΟΜΙΛΟΣ | | Η ΕΤΑΙΡΕΙΑ | |
|--|----------------|----------------|----------------|----------------|
| | 31/03/2024 | 31/12/2023 | 31/03/2024 | 31/12/2023 |
| Εγγυητικές καλής εκτέλεσης | 32.847 | 31.231 | 536 | 536 |
| Εγγυητικές για συμμετοχή σε διαγωνισμούς | 2.673 | 2.548 | - | - |
| Εγγυητικές για προκαταβολές | 29.918 | 28.549 | - | - |
| Εγγυήσεις σε τράπεζες για λογαριασμό θυγατρικών | 166.750 | 159.250 | 166.750 | 159.250 |
| Εγγυήσεις σε προμηθευτές για λογαριασμό θυγατρικών | 39.431 | 43.515 | 39.431 | 43.515 |
| Λοιπά | 14.697 | 20.162 | - | - |
| | 286.315 | 285.255 | 206.717 | 203.302 |

Επιπρόσθετα υπάρχουν διάφορες δικαστικές υποθέσεις εταιριών του Ομίλου από τις οποίες η Διοίκηση εκτιμά ότι δεν αναμένεται να προκύψουν σημαντικές επιπλέον επιβαρύνσεις, εκτός όσων περιλαμβάνονται στις Ενδιάμεσες Συνοπτικές Χρηματοοικονομικές Καταστάσεις της 31 Μαρτίου 2024.

17. Υφιστάμενα εμπράγματα βάρη

Κατά τη λήξη της κλειόμενης χρήσης υπάρχουν τα ακόλουθα εμπράγματα βάρη επί κινητών εταιρείας του Ομίλου :

1. QUEST ΕΝΕΡΓΕΙΑΚΗ ΚΤΗΜΑΤΙΚΗ Μ.Α.Ε.Β.Ε.

Η εταιρεία «QUEST ΕΝΕΡΓΕΙΑΚΗ ΚΤΗΜΑΤΙΚΗ ΜΑΕΒΕ» έχει συνάψει:

- την από 17 Νοεμβρίου 2020 9ετούς διάρκειας Σύμβαση Ομολογιακού Δανείου με την ALPHA BANK ύψους ευρώ 3.000 χιλ.. Το τρέχον ανεξόφλητο ποσό ανέρχεται σε ευρώ 2.000 χιλ., προς κάλυψη της οποίας έχουν συναφθεί Σύμβαση Παροχής Ενεχύρου επί Χρεογράφων.

2. Ξυλάδες Ενεργειακή Α.Ε.

Η εταιρεία «Ξυλάδες Ενεργειακή Α.Ε.» έχει συνάψει:

α. την από 11 Μαΐου 2012 10ετούς διάρκειας Σύμβαση Χρεωλυτικού Δανείου με το ΤΤ (Eurobank), ύψους ευρώ 2.548 χιλ. προς κάλυψη της έχει συναφθεί:

- η από 23 Ιουλίου 2012 Σύμβαση Πλασματικού Ενεχύρου επί Κινητών (ν. 2844/2000), η οποία έχει καταχωρηθεί/δημοσιευθεί στο ενεχυροφυλακείο Αθηνών, βάσει της οποίας έχει ενεχυριαστεί ο πάγιος εξοπλισμός της εν λόγω εταιρείας.

β. την από 18 Ιουνίου 2021 5ετούς διάρκειας Σύμβαση Ομολογιακού Δανείου, με την Τράπεζα Eurobank ποσού ευρώ 1.310 χιλ., και προς κάλυψη της έχει συναφθεί:

- η από 18 Ιουνίου 2021 Σύμβαση Πλασματικού Ενεχύρου επί Κινητών (ν. 2844/2000)

γ. την από 28η Ιουλίου 2022 σύμβαση ανοικτού αλληλόχρεου λογαριασμού ύψους: ευρώ 3.450.000.

Το τρέχον συνολικό ανεξόφλητο ποσό του συνόλου των ως άνω περιγραφόμενων δανείων ανέρχεται στο ποσό των ευρώ 3.988χιλ.

3. Wind Sieben Βοιωτίας Ενεργειακή Μ.Α.Ε.

Η εταιρεία «Wind Sieben Βοιωτίας Ενεργειακή Μ.Α.Ε.» έχει συνάψει:

- την από 24 Απριλίου 2019 6ετούς διάρκειας Σύμβαση Ομολογιακού Δανείου με την ALPHA BANK ύψους ευρώ 3.500 χιλ.. Το τρέχον ανεξόφλητο ποσό ανέρχεται σε ευρώ 1.170χιλ., προς κάλυψη της οποίας έχουν συναφθεί οι κάτωθι συμβάσεις εξασφάλισης:

α. Η από 24 Απριλίου 2019 Σύμβαση Παροχής Ενεχύρου επί Κινητών (ν. 2844/2000), βάσει της οποίας έχει ενεχυριαστεί ο πάγιος εξοπλισμός της εν λόγω εταιρείας και

β. Η από 24 Απριλίου 2019 Σύμβαση Παροχής Ενεχύρου επί Χρεογράφων.

4. Μυλοπόταμος Φως 2 Μ.Α.Ε.

Η εταιρεία «Μυλοπόταμος Φως 2 Μ.Α.Ε.» με την υπ. αριθμ.: 3097243/06.11.2023 απόφαση απορρόφησε τις εταιρείες:

- Beta Sunenergia Karvali Μ.Α.Ε.
- Nuovo Kavala Phottopower Μ.Α.Ε.
- Petrox Solar Power Μ.Α.Ε.
- Phottopower Evmirio Beta Μ.Α.Ε.

- Ενέργεια Φωτός Βήτα Ξάνθης Μ.Α.Ε.
- Φως Ενέργεια Καβάλα Μ.Α.Ε.

οι οποίες από τις 14 Απριλίου 2021 είχαν συνάψει, η κάθε μία ξεχωριστά, Ομολογιακά Δάνεια με την Τράπεζα Πειραιώς συνολικού ποσού ευρώ 9.2225 χιλ. Η διάρκεια των δανείων είναι επτά έτη και η τελευταία δόση του δανείου θα καταβληθεί στις 31/12/2028.

Το τρέχον ανεξόφλητο ποσό ανέρχεται ευρώ 5.449 χιλ., προς κάλυψη του οποίου έχουν συναφθεί οι κάτωθι συμβάσεις εξασφάλισης για κάθε μια από τις εταιρείες αυτές:

- α. Η από 12 Απριλίου 2021 Σύμβαση Παροχής Ενεχύρου επί Κινητών (ν. 2844/2000), βάσει της οποίας έχει ενεχυριαστεί ο πάγιος εξοπλισμός της εν λόγω εταιρείας και
- β. Η από 12 Απριλίου 2021 Σύμβαση Παροχής Ενεχύρου επί Χρεογράφων.

5. **Μονοπρόσωπη Ανώνυμη Τουριστική Γεωργική Κατασκευαστική Εταιρεία Κυνηγός Α.Ε.**

Η εταιρεία «Ανώνυμη Τουριστική Γεωργική Κατασκευαστική Εταιρεία Κυνηγός Α.Ε.» έχει συνάψει:

- την από 28 Σεπτεμβρίου 2020 11ετούς διάρκειας Σύμβαση Ομολογιακού Δανείου με την ΕΘΝΙΚΗ Τράπεζα ύψους ευρώ 18.070 χιλ..

α. Η από 28 Σεπτεμβρίου 2020 Σύμβαση Παροχής Ενεχύρου επί Κινητών (ν. 2844/2000), βάσει της οποίας έχει ενεχυριαστεί ο πάγιος εξοπλισμός της εν λόγω εταιρείας και

β. Η από 28 Σεπτεμβρίου 2020 Σύμβαση Παροχής Ενεχύρου επί Χρεογράφων.

Επιπλέον, και εντός του 2023, η εταιρεία Μονοπρόσωπη Ανώνυμη Τουριστική Γεωργική Κατασκευαστική Εταιρεία Κυνηγός Α.Ε., σύναψε σύμβαση δανείου με ανοικτό αλληλόχρεο λογαριασμό ύψους 6.000.000€, προκειμένου να προχωρήσει στην εξαγορά παγίων φβ σταθμού ισχύος 4,48MW εγκατεστημένου στην ΒΙΠΕ Πετραίας της κοινότητας Λουτροχωρίου του Νομού Ημαθίας.

Το τρέχον ανεξόφλητο ποσό ανέρχεται σε ευρώ 17.756 χιλ..

6. **ΜΚΒΤ ENERGY ΜΟΝΟΠΡΟΣΩΠΗ ΙΚΕ**

Η εταιρεία «ΜΚΒΤ ENERGY ΜΟΝΟΠΡΟΣΩΠΗ ΙΚΕ» σύναψε την 23η Δεκεμβρίου 2020 σύμβαση δανείου ύψους ευρώ 479 χιλ. Το τρέχον ανεξόφλητο ποσό ανέρχεται σε ευρώ 403 χιλ., προς κάλυψη της οποίας έχει συναφθεί:

Η από 27.04.2021 Σύμβαση Ενεχυρίασης τίτλων με την Optima Bank.

7. **SUNNYVIEW ENERGY ΜΟΝΟΠΡΟΣΩΠΗ ΙΚΕ**

Η εταιρεία «SUNNYVIEW ENERGY ΜΟΝΟΠΡΟΣΩΠΗ ΙΚΕ» σύναψε την 23η Δεκεμβρίου 2020 σύμβαση δανείου ύψους ευρώ 479 χιλ. Το τρέχον ανεξόφλητο ποσό ανέρχεται σε ευρώ 403 χιλ., προς κάλυψη της οποίας έχει συναφθεί:

Η από 21.04.2021 Σύμβαση Ενεχυρίασης τίτλων με την Optima Bank.

8. **ΑΙΓΙΑΛΗ ΜΟΝΟΠΡΟΣΩΠΗ ΙΚΕ**

Η εταιρεία «ΑΙΓΙΑΛΗ ΜΟΝΟΠΡΟΣΩΠΗ ΙΚΕ» σύναψε την 30η Ιουνίου 2021 σύμβαση δανείου ύψους ευρώ 192χιλ. Το τρέχον ανεξόφλητο ποσό ανέρχεται σε ευρώ 161 χιλ., προς κάλυψη της οποίας έχει συναφθεί: Σύμβαση Ενεχυρίασης τίτλων με την Optima Bank.

9. **Γ.Ε. ΔΗΜΗΤΡΙΟΥ Α.Ε.Ε.**

Επί του ακινήτου της εταιρείας «Γ.Ε.ΔΗΜΗΤΡΙΟΥ Α.Ε.Ε.» που βρίσκεται στα Σεπόλια Αθήνας, οδός Δυρραχίου 62, υπάρχει προσημείωση υπέρ της Τράπεζας Κύπρου που έχει εγγραφεί για ποσό ευρώ 1.500 χιλ. και έχει μετατραπεί ολικά σε υποθήκη την 16.7.2019.

Στα πλαίσια της επικύρωσης συμφωνίας εξυγίανσης (146/2022 απόφασης του Πολυμελούς Πρωτοδικείου Αθηνών) εγγράφηκε σημείωση με αρ. πρωτ. 539/20.04.2022 για την υποχρέωση της εταιρείας να μεταβιβάσει το ακίνητο της Δυρραχίου 62, Αθήνα στην Τράπεζα Κύπρου Δημόσια Εταιρεία Λίμιτεδ.

Τμήμα του δανεισμού των θυγατρικών εταιρειών του Ομίλου είναι εξασφαλισμένο με εγγυήσεις που έχει παράσχει η Εταιρεία.

18. Ανελημμένες υποχρεώσεις

Κεφαλαιουχικές υποχρεώσεις

Κατά την ημερομηνία αναφοράς της ενδιάμεσης συνοπτικής οικονομικής πληροφόρησης δεν υφίστανται σημαντικές κεφαλαιουχικές δαπάνες που έχουν αναληφθεί αλλά δεν έχουν εκτελεσθεί για τον Όμιλο.

19. Φόρος εισοδήματος

Ο φόρος εισοδήματος της Εταιρείας και του Ομίλου την περίοδο που έληξε την 31 Μαρτίου 2024 και την 31 Μαρτίου 2023 ήταν :

| | Ο ΟΜΙΛΟΣ | | Η ΕΤΑΙΡΕΙΑ | |
|---------------------|-------------------------|-------------------------|-------------------------|-------------------------|
| | 1/01/2024- 31/3/2024 | 1/01/2023- 31/3/2023 | 1/01/2024- 31/3/2024 | 1/01/2023- 31/3/2023 |
| Τρέχων φόρος χρήσης | (5.627) | (5.769) | - | - |
| Αναβαλλόμενος φόρος | 2.569 | 2.249 | (10) | (10) |
| Σύνολο | (3.058) | (3.520) | (10) | (10) |

Η επίδραση του φόρου εισοδήματος επί των κερδών προ φόρων σε ομιλικό επίπεδο ανήλθε στο 26% για την περίοδο 1/01 – 31/03/2024 και την περίοδο 1/01-31/03/2023.

Σχετικά με τις θυγατρικές της Εταιρείας που είναι εγκατεστημένες στο εξωτερικό, για τον υπολογισμό της τρέχουσας φορολογικής επιβάρυνσης εφαρμόζονται οι τοπικοί φορολογικοί συντελεστές. Ο φόρος επί των κερδών προ φόρων της Εταιρείας διαφέρει από το θεωρητικό ποσό το οποίο θα προέκυπτε εάν χρησιμοποιούσαμε τον μέσο σταθμικό φορολογικό συντελεστή της χώρας προέλευσης της κάθε εταιρείας.

Με βάση το αρ. 120 του ν.4799/2021 ο συντελεστής φορολογίας εισοδήματος των κατά ειδικότερα οριζόμενων νομικών προσώπων και νομικών οντοτήτων ορίστηκε σε 22%.

20. Μερίσματα

Κλειόμενη περίοδος

Το Διοικητικό Συμβούλιο της Εταιρείας θα προτείνει στην Ετήσια Τακτική Γενική Συνέλευση των μετόχων την διανομή μερίσματος μικτού ποσού ευρώ 0,22 ανά μετοχή. Η Ετήσια Τακτική Γενική Συνέλευση των Μετόχων της Εταιρείας θα πραγματοποιηθεί την Πέμπτη 13 Ιουνίου 2024.

Προηγούμενη χρήση

Η Τακτική Γενική Συνέλευση της 15 Ιουνίου 2023 αποφάσισε τη διανομή μερίσματος και μέρους υπολοίπου κερδών εις νέον παλαιότερων χρήσεων ανερχομένου στο συνολικό μικτό ποσό των ευρώ 0,20 ανά μετοχή εξαιρουμένων των ιδίων μετοχών. Το εν λόγω ποσό υπόκειται σε παρακράτηση φόρου 5% επί των μερισμάτων σύμφωνα με τα προβλεπόμενα στα άρθρα 40 και 64 του Ν. 4172/2013 (ΦΕΚ Α' 167 /23.07.2013), όπως τροποποιήθηκαν από το άρθρο 24 του Ν. 4646/2019 (ΦΕΚ Α' 201 /12.12.2019). Συνεπώς, το καθαρό πληρωτέο ποσό ανήλθε σε ευρώ 0,19 ανά μετοχή. Ως ημερομηνία έναρξης καταβολής του μερίσματος ορίστηκε η Δευτέρα 26 Ιουνίου 2023.

21. Συναλλαγές με συνδεδεμένα μέρη

Ως συνδεδεμένα μέρη κατά το ΔΛΠ 24, νοούνται, θυγατρικές εταιρείες, εταιρείες με κοινό ιδιοκτησιακό καθεστώς με την Εταιρεία, συγγενείς με αυτήν εταιρείες, κοινοπραξίες, καθώς επίσης και τα μέλη του Διοικητικού Συμβουλίου και τα Διοικητικά στελέχη της Εταιρείας και τα στενά συνδεδεμένα με αυτά πρόσωπα.

Η Εταιρεία προμηθεύεται από τα συνδεδεμένα μέρη αγαθά και υπηρεσίες, ενώ και η ίδια προμηθεύει αγαθά και παρέχει υπηρεσίες σε αυτά. Οι πωλήσεις της Εταιρείας προς τα συνδεδεμένα μέρη αφορούν κυρίως σε παροχή συμβουλευτικών υπηρεσιών, καθώς και έσοδα από μισθώματα κτιρίων. Οι αγορές αγαθών και η λήψη υπηρεσιών από την Εταιρεία, αφορούν κυρίως σε υπηρεσίες ταχυμεταφορών και επισκευής εξοπλισμού πληροφορικής.

Οι υπηρεσίες από και προς συνδεδεμένα μέρη, καθώς και οι πωλήσεις και αγορές αγαθών, γίνονται σύμφωνα με τους τιμοκαταλόγους που ισχύουν για μη συνδεδεμένα μέρη.

Οι συναλλαγές με τα συνδεδεμένα μέρη έχουν ως εξής:

| | Ο ΟΜΙΛΟΣ | | Η ΕΤΑΙΡΕΙΑ | |
|--------------------------------------|-----------------------------|-----------------------------|-----------------------------|-----------------------------|
| | 1/01/2024 έως 31/03/2024 | 1/01/2023 έως 31/03/2023 | 1/01/2024 έως 31/03/2024 | 1/01/2023 έως 31/03/2023 |
| i) Πωλήσεις | | | | |
| Πωλήσεις αγαθών προς: | | | | |
| -Λοιπές συνδεδεμένες | 3 | 1.437 | - | - |
| Πωλήσεις υπηρεσιών προς: | | | | |
| -Unisystems Group | - | - | 129 | 130 |
| -Info Quest Technologies | - | - | 62 | 42 |
| -ACS | - | - | 74 | 73 |
| -iStorm | - | - | 4 | 4 |
| -iSquare | - | - | 45 | 45 |
| -Λοιπές άμεσες θυγατρικές | - | - | 46 | 46 |
| -Λοιπές συνδεδεμένες | 196 | 839 | 1 | 1 |
| | 199 | 2.276 | 361 | 341 |
| ii) Αγορές | | | | |
| Αγορές αγαθών από: | | | | |
| -Λοιπές συνδεδεμένες | - | 895 | - | - |
| Αγορές υπηρεσιών από: | | | | |
| -Unisystems | - | - | 15 | 41 |
| -Info Quest Technologies | - | - | 13 | 13 |
| -ACS | - | - | 2 | - |
| -Λοιπές συνδεδεμένες | 774 | 773 | 27 | 26 |
| | 774 | 1.668 | 57 | 80 |
| iii) Παροχές προς τη Διοίκηση | | | | |
| Αμοιβές μελών της διοίκησης | 1.185 | 2.334 | 143 | 143 |
| | 1.185 | 2.334 | 143 | 143 |

iv) Υπόλοιπα τέλους περιόδου που προέρχονται από πωλήσεις-αγορές αγαθών/υπηρεσιών/μερίσματα

| | Ο ΟΜΙΛΟΣ | | Η ΕΤΑΙΡΕΙΑ | |
|---|------------|--------------|--------------|--------------|
| | 31/3/2024 | 31/12/2023 | 31/3/2024 | 31/12/2023 |
| Απαιτήσεις από: | | | | |
| -Unisystems Group | - | - | 89 | 133 |
| -Info Quest Technologies | - | - | 27 | 15 |
| -ACS | - | - | 22 | 22 |
| -iStorm | - | - | 2 | 1 |
| -iSquare | - | - | 35 | 18 |
| -Λοιπές άμεσες θυγατρικές | - | - | 18 | 17 |
| -Λοιπές συνδεόμενες | 811 | 729 | 36 | 18 |
| | 811 | 729 | 229 | 224 |
| Υποχρεώσεις προς : | | | | |
| -Info Quest Technologies | - | - | 3 | 3 |
| -ACS | - | - | 15 | 15 |
| -Λοιπές άμεσες θυγατρικές | - | - | 2.470 | 2 |
| -Λοιπές συνδεόμενες | 250 | 2.580 | 3 | 2.473 |
| | 250 | 2.580 | 2.494 | 2.493 |
| v) Απαιτήσεις από διευθυντικά στελέχη και μέλη της διοίκησης | - | - | - | - |
| vi) Υποχρεώσεις προς τα διευθυντικά στελέχη και μέλη της διοίκησης | - | - | - | - |

Στις συναλλαγές με τις λοιπές συνδεόμενες περιλαμβάνονται και οι συναλλαγές με την μέχρι την 31η Ιουλίου 2017 θυγατρική εταιρεία «BriQ Properties ΑΕΕΑΠ», η οποία παρόλο που δεν ανήκει (μετοχικά) πλέον, είτε άμεσα είτε έμμεσα, στην Εταιρεία είναι συνδεδεμένο μέρος λόγω κοινών βασικών μετόχων και σημαντικών εμπορικών σχέσεων, οι οποίες αφορούν κατά κύριο λόγο μισθώσεις ακινήτων ιδιοκτησίας της από εταιρείες του Ομίλου.

Οι υποχρεώσεις από μισθώσεις του Ομίλου και της Εταιρείας με τα συνδεδεμένα μέρη αναλύονται ως εξής:

| | Ο ΟΜΙΛΟΣ | | Η ΕΤΑΙΡΕΙΑ | |
|--|---------------|---------------|------------|------------|
| | 31/3/2024 | 31/12/2023 | 31/3/2024 | 31/12/2023 |
| BriQ Properties Α.Ε.Ε.Α.Π. | | | | |
| Υποχρεώσεις από μισθώσεις αρχικό υπόλοιπο | 13.896 | 13.126 | 290 | 354 |
| Πληρωμές μισθώσεων | (776) | (3.024) | (27) | (105) |
| Τροποποιήσεις συμβάσεων | 410 | 3.204 | (5) | 29 |
| Τόκοι μισθώσεων | 138 | 591 | 3 | 13 |
| Υποχρεώσεις από μισθώσεις τελικό υπόλοιπο | 13.668 | 13.896 | 261 | 290 |

22. Κέρδη ανά μετοχή

Τα βασικά και απομειωμένα κέρδη / (ζημιές) ανά μετοχή υπολογίζονται με διαίρεση του κέρδους / (ζημιάς) που αναλογεί στους μετόχους της μητρικής, με το σταθμισμένο μέσο αριθμό των κοινών μετοχών στη διάρκεια της περιόδου, εξαιρουμένων των ιδίων κοινών μετοχών που αγοράσθηκαν από την Εταιρεία.

| | Ο ΟΜΙΛΟΣ | |
|--|-----------------------------|-----------------------------|
| | 1/01/2024 έως 31/03/2024 | 1/01/2023 έως 31/03/2023 |
| Κέρδη/ (Ζημιές) από συνεχιζόμενες δραστηριότητες που αναλογούν στους μετόχους της μητρικής | 8.532 | 10.057 |
| Σταθμισμένος μέσος όρος του αριθμού μετοχών (σε χιλ. τεμάχια) | 106.111 | 106.801 |
| Βασικά κέρδη / (ζημιές) ανά μετοχή (Ευρώ ανά μετοχή) | 0,0804 | 0,0942 |
| Κέρδη/ (Ζημιές) από συνεχιζόμενες δραστηριότητες που αναλογούν στους μετόχους της μητρικής | 8.532 | 10.057 |
| Σταθμισμένος μέσος όρος του αριθμού μετοχών (σε χιλ. τεμάχια) | 106.111 | 106.801 |
| Επίδραση προγράμματος διανομής ιδίων μετοχών | 429 | 0 |
| Σταθμισμένος και απομειωμένος μέσος όρος του αριθμού μετοχών (σε χιλ. τεμάχια) | 106.540 | 106.801 |
| Απομειωμένα κέρδη / (ζημιές) ανά μετοχή (Ευρώ ανά μετοχή) | 0,0801 | 0,0942 |

23. Ανέλεγκτες φορολογικά χρήσεις

Η Ελληνική φορολογική νομοθεσία και οι σχετικές διατάξεις υπόκεινται σε ερμηνεία από τις φορολογικές αρχές και τα διοικητικά δικαστήρια. Οι δηλώσεις φόρου εισοδήματος κατατίθενται σε ετήσια βάση. Τα κέρδη ή οι ζημιές που δηλώνονται για φορολογικούς σκοπούς παραμένουν προσωρινά έως ότου οι φορολογικές αρχές εξετάσουν τις φορολογικές δηλώσεις και τα βιβλία του φορολογούμενου, στιγμή κατά την οποία εκκαθαρίζονται και οι σχετικές φορολογικές υποχρεώσεις.

Οι ανέλεγκτες φορολογικά χρήσεις της Εταιρείας και των εταιρειών του Ομίλου είναι οι εξής:

| Επωνυμία | Διεύθυνση διαδικτύου | Χώρα εγκατάστασης | Άμεσο ποσοστό συμμετοχής | Έμμεσο ποσοστό συμμετοχής | Μέθοδος ενοποίησης | Ανέλεγκτες Χρήσεις |
|---|--|-------------------|--------------------------|---------------------------|--------------------|--------------------|
| ** Quest Συμμετοχών Α.Ε. | www.quest.gr | - | - | - | - | 2018-2023 |
| * Unisystems Α.Ε. | www.unisystems.com | Ελλάδα | 100,00% | - | Ολική | 2018-2023 |
| - Unisystems Belgium S.A. | - | Βέλγιο | 100,00% | 100,00% | Ολική | 2018-2023 |
| - UniSystems Luxembourg S.à r.l. | - | Λουξεμβούργο | 100,00% | 100,00% | Ολική | - |
| - Intelli Solutions Α.Ε. | https://intelli-corp.com/ | Ελλάδα | 60,00% | 60,00% | Ολική | - |
| - Intelli d.o.o. Beograd | - | Σερβία | 60,00% | 60,00% | Ολική | - |
| - Intelli Solutions Bulgaria eood | - | Βουλγαρία | 60,00% | 60,00% | Ολική | - |
| - Probotek I.K.E. | - | Ελλάδα | 24,98% | 24,98% | - | - |
| - ORTECHAIN I.K.E. | - | Ελλάδα | 46,68% | 46,68% | - | - |
| Unisystems Cyprus Ltd | - | - | 100,00% | 100,00% | Ολική | 2018-2023 |
| - Unisystems Information Technology Systems SRL | - | Ρουμανία | 100,00% | 100,00% | Ολική | 2018-2023 |
| * ACS Α.Ε. | www.acscourier.net | Ελλάδα | 100,00% | - | Ολική | 2019-2023 |
| - GPS Postal Services Μονοπρόσωπη ΙΚΕ | www.genpost.gr | Ελλάδα | 100,00% | 100,00% | Ολική | - |
| - ACS Cyprus Ltd | - | Ελλάδα | 20,00% | 20,00% | Καθαρή θέση | - |
| * Quest Ενεργειακή Κτηματική ΜΑΕΒΕ | www.questenergy.gr | Ελλάδα | 100,00% | - | Ολική | 2018-2023 |
| - Αιολικό Πάρκο Βοιωτίας Αμαλία Μ.Α.Ε. | www.aioliko-amalia.gr | Ελλάδα | 100,00% | 100,00% | Ολική | 2018-2023 |
| - MKBT ΙΚΕ | - | Ελλάδα | 100,00% | 100,00% | Ολική | 2020-2023 |
| - Αιολικό Πάρκο Βοιωτίας Μεγάλο Πλάι Μ.Α.Ε. | www.aioliko-megaloplai.gr | Ελλάδα | 100,00% | 100,00% | Ολική | 2018-2023 |
| - SUNNYVIEW ΙΚΕ | - | Ελλάδα | 100,00% | 100,00% | Ολική | 2019-2023 |
| - Quest Αιολική Λιβαδίου Λάρισας ΕΠΕ | www.questaioliki-livadi.gr | Ελλάδα | 98,67% | 98,67% | Ολική | 2018-2023 |
| - Quest Αιολική Σερβίων Κοζάνης ΜΕΠΕ | www.questaioliki-servia.gr | Ελλάδα | 100,00% | 100,00% | Ολική | 2018-2023 |
| - Quest Αιολική Διστόμου Μεγάλο Πλάι ΕΠΕ | www.questaioliki-megaloplai.gr | Ελλάδα | 98,67% | 98,67% | Ολική | 2018-2023 |
| - ΑΙΓΙΑΛΗ ΕΝΕΡΓΕΙΑΚΗ ΜΟΝΟΠΡΟΣΩΠΗ ΙΚΕ | www.http://aigiali-energy.gr/ | Ελλάδα | 100,00% | 100,00% | Ολική | 2020-2023 |
| - Quest Αιολική Σιδηροκάστρου Χορτερό ΕΠΕ | www.questaioliki-hortero.gr | Ελλάδα | 98,67% | 98,67% | Ολική | 2018-2023 |
| - Ξυλάδες Ενεργειακή ΑΕ | www.xyladesenergiaki.gr/ | Ελλάδα | 99,00% | 99,00% | Ολική | 2018-2023 |
| - ΜΥΛΟΠΟΤΑΜΟΣ ΦΩΣ 2 ΜΑΕ | www.mylafos2.gr | Ελλάδα | 100,00% | 100,00% | Ολική | 2018-2023 |
| - Wind Sieben Μ.Α.Ε. | www.windsieben.gr/ | Ελλάδα | 100,00% | 100,00% | Ολική | 2018-2023 |
| - ΑΔΕΡΙΟ LTD | - | Κύπρος | 100,00% | - | Ολική | - |
| - Κυνηγός Μ.Α.Ε. | www.atgke-kinigios.gr | Ελλάδα | 100,00% | 100,00% | Ολική | 2018-2023 |
| * iSquare Α.Ε. | www.isquare.gr | Ελλάδα | 100,00% | - | Ολική | 2018-2023 |
| - IQbility Μ.ΕΠΕ | www.iqbility.com | Ελλάδα | 100,00% | 100,00% | Ολική | 2018-2023 |
| * Info-Quest Technologies Μ.Α.Ε. | www.infoquest.gr | Ελλάδα | 100,00% | - | Ολική | 2018-2023 |
| - Info Quest Cyprus LTD | - | Κύπρος | 100,00% | 100,00% | Ολική | - |
| - Team Candi Μ.Α.Ε. | https://candi.gr/ | Ελλάδα | 100,00% | 100,00% | Ολική | 2018-2023 |
| - Info Quest Technologies Romania SRL | - | Ρουμανία | 100,00% | 100,00% | Ολική | - |
| * ΕΠΑΦΟΣ ΣΥΣΤΗΜΑΤΑ ΠΛΗΡΟΦΟΡΙΚΗΣ Μ.Α.Ε. | www.epafos.gr | Ελλάδα | 100,00% | - | Ολική | 2018-2023 |
| * RETAILCO HELLENIC Μ.Α.Ε. | - | Ελλάδα | 100,00% | - | Ολική | 2023 |
| * iStorm Α.Ε. | www.store.istorm.gr | Ελλάδα | 100,00% | - | Ολική | 2018-2023 |
| - Istorm Cyprus Ltd | - | Κύπρος | 100,00% | 100,00% | Ολική | - |
| * QuestOnLine Μ.Α.Ε. | www.qol.gr | Ελλάδα | 100,00% | 100,00% | Ολική | 2018-2023 |
| * Clima Quest Μ.Α.Ε. | www.climaqest.gr | Ελλάδα | 100,00% | - | Ολική | 2020-2023 |
| * FOQUS Μ.Α.Ε. | www.foqus.gr | Ελλάδα | 100,00% | - | Ολική | 2021-2023 |
| * Γ.Ε. ΔΗΜΗΤΡΙΟΥ Α.Ε.Ε. | www.gedsa.gr | Ελλάδα | 99,09% | - | Ολική | 2018-2023 |
| - Toyotomi Italia S.R.L. | - | Ιταλία | 34,65% | 34,33% | Καθαρή θέση | - |
| - Σπύρος Τασόγλου & ΣΙΑ Ο.Ε. | - | Ελλάδα | 95,00% | 94,14% | - | Υπό εκκαθάριση |
| * Nubis Α.Ε. | www.nubis.gr | Ελλάδα | 43,26% | - | Καθαρή θέση | - |
| * ΠΛΕΙΑΔΕΣ ΣΥΝΕΡΓΑΤΙΚΟΣ ΣΧΗΜΑΤΙΣΜΟΣ ΤΕΧΝΟΛΟΓΙΑΣ & ΚΑΙΝΟΤΟΜΙΑΣ ΑΣΤΙΚΗ ΜΗ ΚΕΡΔΟΣΚΟΠΙΚΗ ΕΤΑΙΡΙΑ | - | Ελλάδα | 50,00% | 100,00% | - | - |

* Άμεσες Συμμετοχές

** Μητρική Εταιρεία

24. Αριθμός απασχολούμενου προσωπικού

Αριθμός απασχολούμενου προσωπικού στο τέλος της τρέχουσας περιόδου: Ομίλου 3.015, Εταιρείας 7 και στο τέλος της προηγούμενης χρήσης: Ομίλου 2.975, Εταιρείας 7.

25. Εποχικότητα

Ο Όμιλος έχει σημαντική διασπορά δραστηριοτήτων με αποτέλεσμα να μην παρουσιάζει στο σύνολο του ιδιαίτερη εποχικότητα. Οι πωλήσεις του τριμήνου προσεγγίζουν με σχετική αναλογικότητα το σύνολο των πωλήσεων του έτους.

26. Δικαιώματα χρήσης περιουσιακών στοιχείων

Ο Όμιλος και η Εταιρεία μισθώνουν κυρίως οικόπεδα, καταστήματα, αποθήκες και μεταφορικά μέσα. Οι όροι των συμβάσεων μίσθωσης διαπραγματεύονται σε μεμονωμένη βάση και περιέχουν ένα ευρύ φάσμα διαφορετικών όρων και συνθηκών. Η κίνηση των δικαιωμάτων χρήσης περιουσιακών στοιχείων παρουσιάζεται παρακάτω:

ΕΝΟΠΟΙΗΜΕΝΑ ΣΤΟΙΧΕΙΑ

| Ο ΟΜΙΛΟΣ | Οικόπεδα & Κτίρια | Μεταφορικά μέσα | Σύνολο |
|---------------------------------------|----------------------|--------------------|---------------|
| Υπόλοιπο 1 Ιανουαρίου 2023 | 22.190 | 2.220 | 24.409 |
| Συναλλαγματικές διαφορές | 14 | - | 14 |
| Προσθήκες | 7.134 | 3.099 | 10.233 |
| Αποσβέσεις | (5.095) | (1.275) | (6.370) |
| Αγορές θυγατρικών | 474 | 20 | 494 |
| Ανακατανομές | 1.267 | 192 | 1.459 |
| Μεταβολές σε εκτιμήσεις των συμβάσεων | 33 | (33) | - |
| Υπόλοιπο 31 Δεκεμβρίου 2023 | 26.017 | 4.223 | 30.239 |

| | Οικόπεδα & Κτίρια | Μεταφορικά μέσα | Σύνολο |
|---------------------------------------|----------------------|--------------------|---------------|
| Υπόλοιπο 1 Ιανουαρίου 2024 | 26.017 | 4.223 | 30.239 |
| Συναλλαγματικές διαφορές | - | - | - |
| Προσθήκες | 3.212 | 296 | 3.508 |
| Αποσβέσεις | (1.367) | (371) | (1.738) |
| Πρόωρη λήξη συμβάσεων | - | 3 | 3 |
| Μεταβολές σε εκτιμήσεις των συμβάσεων | 4 | - | 4 |
| Υπόλοιπο 31 Μαρτίου 2024 | 27.866 | 4.151 | 32.016 |

ΕΤΑΙΡΙΚΑ ΣΤΟΙΧΕΙΑ

| Η ΕΤΑΙΡΕΙΑ | Οικόπεδα & Κτίρια | Μεταφορικά μέσα | Σύνολο |
|------------------------------------|----------------------|--------------------|--------------|
| Υπόλοιπο 1 Ιανουαρίου 2023 | 1.588 | 19 | 1.606 |
| Προσθήκες | - | 125 | 125 |
| Αποσβέσεις | (135) | (22) | (156) |
| Πρόωρη λήξη συμβάσεων | (1.199) | - | (1.199) |
| Υπόλοιπο 31 Δεκεμβρίου 2023 | 253 | 122 | 375 |

| | Οικόπεδα & Κτίρια | Μεταφορικά μέσα | Σύνολο |
|-----------------------------------|----------------------|--------------------|--------------|
| Υπόλοιπο 1 Ιανουαρίου 2024 | 253 | 122 | 375 |
| Προσθήκες | 1.140 | - | 1.140 |
| Αποσβέσεις | (35) | (8) | (42) |
| Πρόωρη λήξη συμβάσεων | - | - | - |
| Υπόλοιπο 31 Μαρτίου 2024 | 1.359 | 114 | 1.473 |

Οι συμβάσεις μίσθωσης γίνονται συνήθως για καθορισμένες περιόδους από 4 έως 10 έτη, αλλά μπορούν να έχουν και δικαιώματα επέκτασης ή τερματισμού. Οι κυριότερες συμβάσεις του Ομίλου που εμπεριέχουν τέτοιου είδους δικαιώματα αφορούν κυρίως την κατηγορία των κτιρίων. Στην πλειοψηφία τους οι μισθώσεις αυτές παρέχουν δικαιώματα τερματισμού μετά από καθορισμένη περίοδο.

Στις περισσότερες περιπτώσεις τα δικαιώματα τερματισμού θεωρείται ότι δεν θα εξασκηθούν καθώς αυτές βασικά εξυπηρετούν τις δραστηριότητες του Ομίλου.

Οι συμβάσεις μίσθωσης δεν επιβάλλουν άλλες ρήτρες εκτός από την εξασφάλιση στα μισθωμένα περιουσιακά στοιχεία που κατέχονται από τον εκμισθωτή. Τα μισθωμένα περιουσιακά στοιχεία δεν μπορούν να χρησιμοποιούνται ως εξασφάλιση για δανεισμό.

27. Υποχρεώσεις από μισθώσεις

Οι υποχρεώσεις από μισθώσεις αφορούν στην προεξοφλημένη υποχρέωση καταβολής μισθωμάτων για δικαιώματα χρήσης περιουσιακών στοιχείων (Σημείωση 26), βάσει του ΔΠΧΑ 16 «Μισθώσεις».

| | ΟΜΙΛΟΣ | | ΕΤΑΙΡΕΙΑ | |
|-------------------------------------|---------------|---------------|--------------|------------|
| | 31/03/2024 | 31/12/2023 | 31/03/2024 | 31/12/2023 |
| Υποχρεώσεις από μισθώσεις | 20.741 | 19.124 | 124 | 131 |
| Ποσά οφειλόμενα σε συνδεδεμένα μέρη | 13.896 | 13.896 | 1.373 | 267 |
| Σύνολο | 34.637 | 33.020 | 1.497 | 398 |
| Μακροπρόθεσμες υποχρεώσεις | 28.484 | 26.908 | 1.255 | 272 |
| Βραχυπρόθεσμες υποχρεώσεις | 6.152 | 6.112 | 242 | 126 |
| | 34.636 | 33.020 | 1.497 | 398 |
| Ενηλικίωση υπολοίπου | | | | |
| | 31/3/2024 | 31/12/2023 | 31/3/2024 | 31/12/2023 |
| Έως 1 έτος | 6.177 | 6.056 | 242 | 126 |
| Από 1 έως 2 έτη | 6.414 | 6.008 | 251 | 131 |
| Από 2 έως 5 έτη | 12.173 | 11.565 | 488 | 139 |
| Πάνω από 5 έτη | 9.872 | 9.391 | 516 | 2 |
| | 34.636 | 33.020 | 1.497 | 398 |

28. Επιχειρηματικές συνενώσεις

Προηγούμενη χρήση

Εξαγορά της εταιρείας « Έπαφος Μ.Α.Ε. »

Η Εταιρεία προέβη κατά την 22 Μαΐου 2023 στην εξαγορά του 100% του μετοχικού κεφαλαίου και των αντίστοιχων δικαιωμάτων ψήφου της εταιρείας ΕΠΑΦΟΣ ΣΥΣΤΗΜΑΤΑ ΠΛΗΡΟΦΟΡΙΚΗΣ ΜΟΝΟΠΡΟΣΩΠΗ ΑΝΩΝΥΜΗ ΕΤΑΙΡΕΙΑ.

Το τίμημα που καταβλήθηκε για την εξαγορά ανήλθε σε ευρώ 2.514 χιλ. (καταβολή με μετρητά). Το συμφωνηθέν τίμημα ωστόσο, περιέχει και ενδεχόμενο σκέλος (earn-out) και αναμένεται συνολικά να ανέλθει έως το ποσό των ευρώ 4.984 χιλ..

Στον παρακάτω πίνακα συνοψίζεται η εύλογη αξία του τιμήματος που συμφωνήθηκε για τη μεταβίβαση της ΕΠΑΦΟΣ:

| Ποσά σε χιλιάδες ευρώ | |
|--|--------------|
| Τίμημα που καταβλήθηκε σε μετρητά | 2.514 |
| Ενδεχόμενο αντάλλαγμα (earn-out) | 2.470 |
| Συνολικό αντάλλαγμα για την εξαγορά | 4.984 |

Σύμφωνα με τους όρους της σύμβασης εξαγοράς, και όπως ήδη αναφέρθηκε, ο Όμιλος ενδέχεται να καταβάλει στο μέτοχο της ΕΠΑΦΟΣ επιπλέον ποσό εντός του 2025, που μπορεί να ανέλθει σε ευρώ 2.470 χιλ. κατά μέγιστο, εφόσον επιτευχθούν συγκεκριμένοι στόχοι αναφορικά με τον κύκλο εργασιών και το EBITDA της ΕΠΑΦΟΣ για τα έτη 2023-2024. Η Εταιρεία έχει αναγνωρίσει το σύνολο της ενδεχόμενης υποχρέωσης την καταβολής του ενδεχόμενου τιμήματος καθώς εκτιμά ότι οι σχετικές προϋποθέσεις για την καταβολή του θα εκπληρωθούν.

Η υπεραξία που προέκυψε στα πλαίσια της εξαγοράς έχει υπολογιστεί ως εξής:

Ανάλυση τιμήματος εξαγοράς :

Ποσά σε χιλιάδες ευρώ

| ΕΠΑΦΟΣ Μ.Α.Ε. | |
|---|-------------------------|
| - Συνολικό τίμημα για το σύνολο της συμμετοχής | 4.984 |
| | Λογιστικές αξίες |
| | 31/05/2023 |
| <u>Περιουσιακά στοιχεία</u> | |
| Μη κυκλοφορούντα περιουσιακά στοιχεία | 123 |
| Λοιπά κυκλοφορούντα περιουσιακά στοιχεία | 2.214 |
| Διαθέσιμα | 646 |
| Σύνολο περιουσιακών στοιχείων | 2.983 |
| <u>Υποχρεώσεις</u> | |
| Μακροπρόθεσμες υποχρεώσεις | 49 |
| Βραχυπρόθεσμες υποχρεώσεις | 1.195 |
| Σύνολο υποχρεώσεων | 1.244 |
| <u>Καθαρή αξία περιουσιακών στοιχείων</u> | 1.739 |
| Ποσοστό (%) που αποκτήθηκε | 100% |
| Καθαρά στοιχεία ενεργητικού που αποκτήθηκαν | 1.739 |
| Τίμημα που καταβλήθηκε σε μετρητά | 2.514 |
| Ενδεχόμενο αντάλλαγμα (earn-out) | 2.470 |
| Καθαρή αξία περιουσιακών στοιχείων που αποκτήθηκαν | 1.739 |
| <u>Προσωρινή υπεραξία</u> | 3.245 |
| Τίμημα που καταβλήθηκε | 2.514 |
| Ταμειακά διαθέσιμα θυγατρικής κατά την ημερομηνία απόκτησης | 646 |
| Καθαρή ταμειακή εκροή | 1.868 |

Η υπεραξία που προέκυψε κατά την εξαγορά της ΕΠΑΦΟΣ είναι προσωρινή, καθώς δεν έχει ολοκληρωθεί η κατανομή του τιμήματος της εξαγοράς μέχρι και την ημερομηνία δημοσίευσης των χρηματοοικονομικών καταστάσεων του Ομίλου, και συνεπώς για τον προσδιορισμό της χρησιμοποιήθηκαν οι λογιστικές αξίες των περιουσιακών στοιχείων και υποχρεώσεων κατά την 31 Μαΐου 2023. Εντός της περιόδου επιμέτρησης των δώδεκα μηνών από την ημερομηνία της εξαγοράς, θα οριστικοποιηθεί η λογιστικοποίηση της εξαγοράς με βάση τυχόν προσαρμογές που θα προκύψουν με την ολοκλήρωση της κατανομής του τιμήματος της εξαγοράς. Στα πλαίσια της τελευταίας, θα προσδιοριστεί και κατά πόσο θα μπορούσαν να αναγνωριστούν ως ξεχωριστό άυλο περιουσιακό στοιχείο τα λογισμικά σχετιζόμενα με την εκπαίδευση εφόσον τα αναμενόμενα μελλοντικά οικονομικά οφέλη που αποδίδονται στο περιουσιακό στοιχείο εισρεύσουν στον Όμιλο και το κόστος τους εκτιμηθεί με αξιοπιστία, εκπληρώνοντας έτσι τα κριτήρια αναγνώρισης του ΔΛΠ 38 «Άυλα περιουσιακά στοιχεία». Το τίμημα της εξαγοράς εμπεριέχει ενδεχόμενο σκέλος. Η υπεραξία σχετίζεται κατά βάση με το know-how και την εξειδίκευση που διαθέτει η ΕΠΑΦΟΣ στον τομέα του λογισμικού εκπαίδευσης.

Ολοκλήρωση κατανομής τιμήματος για την απόκτηση ελέγχου επί της «Γ.Ε. ΔΗΜΗΤΡΙΟΥ Α.Ε.Ε.» – οριστικοποίηση υπεραξίας

Κατά την χρήση του 2022, η Εταιρεία συμμετείχε στη συμφωνία εξυγίανσης της Γ.Ε. ΔΗΜΗΤΡΙΟΥ. Συγκεκριμένα, με βάση την υπ' αρ. 146/2002 απόφαση του Πολυμελούς Πρωτοδικείου Αθηνών έγινε δεκτή η από 31/03/2021 αίτηση της εταιρείας «Γ.Ε. ΔΗΜΗΤΡΙΟΥ ΑΝΩΝΥΜΗ ΕΜΠΟΡΙΚΗ ΕΤΑΙΡΕΙΑ» (εφεξής 'Γ.Ε. ΔΗΜΗΤΡΙΟΥ'), με Γενικό Αριθμό Κατάθεσης 16524/2021 και Ειδικό Αριθμό Κατάθεσης 98/2021, περί άμεσης επικύρωσης της συμφωνίας εξυγίανσης (σύμφωνα με το άρθρο 44 του Ν. 4738/2020), επικυρώθηκε η από 30/03/2021 συμφωνία εξυγίανσης μεταξύ της Γ.Ε. ΔΗΜΗΤΡΙΟΥ και των πιστωτών της.

Το Διοικητικό Συμβούλιο της Εταιρείας ενημερώθηκε για τη συγκληθείσα, στις 18/7/2022, Έκτακτη Γενική Συνέλευση των μετόχων της Γ.Ε. ΔΗΜΗΤΡΙΟΥ, σε εφαρμογή της συμφωνίας εξυγίανσης και ειδικότερα, του άρθρου 7 αυτής, η οποία (Γενική Συνέλευση) αποφάσισε, μεταξύ άλλων, την αύξηση του Μετοχικού Κεφαλαίου της Εταιρείας κατά το ποσό των ευρώ 5.000.000 με την έκδοση 125.000.000 μετοχών ονομαστικής αξίας ευρώ 0,04 εκάστη. Περαιτέρω, ενημερώθηκε ότι στη συμφωνία εξυγίανσης προβλεπόταν ότι η Εταιρεία θα αναλάμβανε την υποχρέωση να καλύψει το σύνολο της αύξησης του μετοχικού κεφαλαίου της εταιρείας Γ.Ε. ΔΗΜΗΤΡΙΟΥ εντός έξι μηνών από την επικύρωση της συμφωνίας εξυγίανσης από το αρμόδιο Δικαστήριο, καθώς και ότι στην αύξηση του μετοχικού κεφαλαίου της Γ.Ε. ΔΗΜΗΤΡΙΟΥ, οι παλαιοί μέτοχοι θα συμμετείχαν μέχρι το ποσό των ευρώ 210.239,16. Κατόπιν αυτών, το Διοικητικό Συμβούλιο της Εταιρείας αποφάσισε τη συμμετοχή της στην αύξηση του μετοχικού κεφαλαίου της Γ.Ε. ΔΗΜΗΤΡΙΟΥ με ποσό έως ευρώ 5.000.000, σύμφωνα με τα προβλεπόμενα στη συμφωνία εξυγίανσης.

Κατόπιν αυτών και σύμφωνα με τα προβλεπόμενα στη συμφωνία εξυγίανσης, η Εταιρεία την 25 Αυγούστου 2022 κατέβαλε ποσό ύψους ευρώ 4.789.760,84, και το ποσοστό που κατείχε στο μετοχικό κεφάλαιο της Γ.Ε. ΔΗΜΗΤΡΙΟΥ, μετά και την ολοκλήρωση της διαδικασίας άσκησης δικαιωμάτων προτίμησης στο πλαίσιο της ως άνω αύξησης μετοχικού κεφαλαίου, ανήλθε σε 95,03%.

Τέλος η Εταιρεία, μετά από σχετική απόφαση του Διοικητικού Συμβουλίου της εταιρείας Γ.Ε. ΔΗΜΗΤΡΙΟΥ περί διάθεσης των αδιάθετων στους παλαιούς μετόχους μετοχών εκ του δικαιώματος προτίμησης και σχετικής ενημέρωσης της Εταιρείας, κατέβαλε την 25 Αυγούστου 2022 επιπλέον ποσό ύψους ευρώ 204.387,16 αναλαμβάνοντας το σύνολο των αδιάθετων μετοχών (που αντιστοιχεί σε 5.109.679 νέες μετοχές). Κατόπιν αυτού, το συνολικό ποσοστό που κατείχε η Εταιρεία στο μετοχικό κεφάλαιο της Γ.Ε. ΔΗΜΗΤΡΙΟΥ ανήλθε σε 99,089% του μετοχικού κεφαλαίου της δεύτερης.

Αναφορικά με την προκύπτουσα υπεραξία, που είχε αναγνωριστεί σε προσωρινή βάση κατά την ημερομηνία απόκτησης ελέγχου 31/08/2022, αυτή οριστικοποιήθηκε κατά την 30/06/2023 αναδρομικά με την ολοκλήρωση της κατανομής του τιμήματος εξαγοράς. Ο υπολογισμός της έχει ως εξής:

Ανάλυση τιμήματος εξαγοράς :

Ποσά σε χιλιάδες ευρώ

Γ.Ε. ΔΗΜΗΤΡΙΟΥ
Α.Ε.Ε.

| | |
|---|-------------------------------------|
| - Συνολικό τίμημα για το σύνολο της συμμετοχής | 5.094 |
| | Εύλογες αξίες 31/08/2022 |
| Περιουσιακά στοιχεία | |
| Μη κυκλοφορούντα περιουσιακά στοιχεία | 4.717 |
| Βραχυπρόθεσμες απαιτήσεις | 3.310 |
| Διαθέσιμα | 5.136 |
| Σύνολο περιουσιακών στοιχείων | 13.163 |
| Υποχρεώσεις | |
| Μακροπρόθεσμες υποχρεώσεις | 1.563 |
| Βραχυπρόθεσμες υποχρεώσεις | 20.541 |
| Σύνολο υποχρεώσεων | 22.105 |
| Καθαρή αξία περιουσιακών στοιχείων | (8.941) |
| Ποσοστό (%) που αποκτήθηκε | 99% |
| Καθαρά στοιχεία ενεργητικού που αποκτήθηκαν | (8.860) |
| Συνολικό τίμημα που καταβλήθηκε | 5.094 |
| Καθαρή αξία περιουσιακών στοιχείων που αποκτήθηκαν | (8.860) |
| Οριστική υπεραξία | 13.954 |
| Τίμημα που καταβλήθηκε | 5.094 |
| Ταμειακά διαθέσιμα θυγατρικής κατά την ημερομηνία απόκτησης | 5.136 |
| Καθαρή ταμειακή εκροή | (42) |

Βάσει της διαδικασίας κατανομής του τιμήματος της εξαγοράς, οι εύλογες αξίες των καθαρών περιουσιακών στοιχείων της Γ.Ε. ΔΗΜΗΤΡΙΟΥ κατά την 31/08/2023 προσδιορίστηκαν ως εξής:

| Σε χιλιάδες ευρώ | Λογιστική αξία 31/08/2022 | Προσαρμογές σε εύλογη αξία | Εύλογη αξία 31/8/2022 |
|---|------------------------------|-------------------------------|--------------------------|
| Ενώματα πάγια περιουσιακά στοιχεία | 1.388 | | 1.388 |
| Λοιπά Άυλα περιουσιακά στοιχεία | 1.000 | 3.296 | 4.296 |
| Επενδύσεις σε συγγενείς επιχειρήσεις | 136 | | 136 |
| Λοιπές μακροπρόθεσμες απαιτήσεις | 61 | | 61 |
| Αποθέματα | 574 | | 574 |
| Πελάτες και λοιπές απαιτήσεις | 1.572 | | 1.572 |
| Ταμειακά διαθέσιμα και ισοδύναμα | 5.136 | | 5.136 |
| Δάνεια | (5.977) | | (5.977) |
| Αναβαλλόμενες φορολογικές υποχρεώσεις | (266) | (725) | (991) |
| Προβλέψεις για παροχές στους εργαζόμενους μετά την έξοδο από την υπηρεσία | (396) | | (396) |
| Μακροχρόνιες προβλέψεις για λοιπές υποχρεώσεις και έξοδα | (60) | | (60) |
| Προμηθευτές και λοιπές υποχρεώσεις | (14.680) | | (14.680) |
| Σύνολο καθαρών αναγνωρίσιμων περιουσιακών στοιχείων | (11.512) | 2.571 | (8.941) |

Για τη Γ.Ε. ΔΗΜΗΤΡΙΟΥ προσδιορίστηκε άυλο πάγιο που αφορά στη σύμβαση διάθεσης προϊόντων επωνυμίας «Toyotomi» της θυγατρικής, καθώς εκπληρώνονται τα σχετικά κριτήρια αναγνώρισης με βάση τα ΔΠΧΑ 3 «Επιχειρηματικές Συνενώσεις» και ΔΛΠ 38 «Άυλα περιουσιακά στοιχεία». Το κόστος του παγίου προσδιορίστηκε στο ποσό των ευρώ 3.296 χιλ. και η ωφέλιμη ζωή στα 8,6 έτη. Η οριστικοποίηση του λογιστικού χειρισμού της επιχειρηματικής συνένωσης έγινε αναδρομικά κατά την 30/06/2023.

Για τον προσδιορισμό της εύλογης αξίας των άυλων περιουσιακών στοιχείων της Γ.Ε. ΔΗΜΗΤΡΙΟΥ, που είναι και τα σημαντικότερα περιουσιακά της στοιχεία, χρησιμοποιήθηκαν διεθνώς αποδεκτές διαδικασίες και μεθοδολογίες, καθώς

και πληροφορίες που παρασχέθηκαν από τη Διοίκηση της Γ.Ε. ΔΗΜΗΤΡΙΟΥ, συμπεριλαμβανομένων επιχειρηματικών σχεδίων, εκτιμήσεων και προβλέψεων των μελλοντικών οικονομικών καταστάσεων της, στο πλαίσιο που ορίζεται από το ΔΠΧΑ 13 «Επιμέτρηση εύλογης αξίας». Η σύμβαση διανομής που έχει συνάψει η Γ.Ε. ΔΗΜΗΤΡΙΟΥ για τη διάθεση των προϊόντων της διεθνούς φήμης εταιρείας Toyotomi, δεδομένου ότι συμβάλλει σημαντικά στην κερδοφορία της εταιρείας, καθώς σημαντικό μέρος του κύκλου εργασιών της προέρχεται από την εκτέλεση της συγκεκριμένης σύμβασης, αποτιμήθηκε με βάση τη μέθοδο των Υπερβαλλόντων Κερδών Πολλαπλών Περιόδων (Multi-period Excess Earnings Method), η οποία αποτελεί μέθοδο προσέγγισης εισοδήματος και η οποία θεωρείται η καταλληλότερη για το συγκεκριμένο άυλο περιουσιακό στοιχείο. Στα πλαίσια της μεθόδου των Υπερβαλλόντων Κερδών Πολλαπλών Περιόδων η εύλογη αξία ενός περιουσιακού στοιχείου καθορίζεται ως η παρούσα αξία των ταμειακών ροών που αποδίδονται στο συγκεκριμένο περιουσιακό στοιχείο, μετά την αφαίρεση της συνεισφοράς του στη δημιουργία ταμειακών ροών άλλων περιουσιακών στοιχείων με τα οποία αλληλοεπιδρά το πάγιο.

Η απόκτηση ελέγχου από τον Όμιλο επί της Γ.Ε. ΔΗΜΗΤΡΙΟΥ έχει ενισχύσει το μερίδιο αγοράς του Ομίλου, κυρίως στον κλάδο των συσκευών θέρμανσης και ψύξης, καθώς η Γ.Ε. ΔΗΜΗΤΡΙΟΥ λειτουργεί ως αντιπρόσωπος ισχυρών brands στην εγχώρια αγορά (Toyotomi, Singer, Kerosun κλπ.). Επιπλέον, ο Όμιλος κάνει χρήση του εκτεταμένου δικτύου διανομής και της πελατειακής βάσης της Γ.Ε. ΔΗΜΗΤΡΙΟΥ και έχει εκμεταλλευτεί τις σχετικές συνέργειες.

Το τίμημα της εξαγοράς δεν εμπεριείχε ενδεχόμενο ή αναβαλλόμενο σκέλος.

Κατά την λήξη της προηγούμενης χρήσης, στα πλαίσια εφαρμογής του ΔΛΠ 36 «Απομείωση αξίας περιουσιακών στοιχείων» και αναφορικά με την υπεραξία της Γ.Ε. ΔΗΜΗΤΡΙΟΥ, η Διοίκηση προχώρησε σε σχετικό έλεγχο απομείωσης, όπου και διαπιστώθηκε ότι το ανακτήσιμο ποσό της μονάδας δημιουργίας ταμειακών ροών, στην οποία έχει κατανεμηθεί η ανωτέρω υπεραξία, υπερέβαινε την αντίστοιχη λογιστική αξία, συνεπώς δεν απαιτήθηκε διενέργεια απομείωσης κατά την 31 Δεκεμβρίου 2023.

29. Εναλλακτικοί δείκτες μέτρησης απόδοσης (ΕΔΜΑ)

Ο Όμιλος χρησιμοποιεί εναλλακτικούς δείκτες μέτρησης απόδοσης (ΕΔΜΑ) για την καλύτερη αξιολόγηση των οικονομικών του επιδόσεων καθώς και στο πλαίσιο λήψης αποφάσεων σχετικά με το χρηματοοικονομικό, λειτουργικό και στρατηγικό σχεδιασμό του. Στις χρηματοοικονομικές καταστάσεις παρουσιάζεται το μέγεθος «Κέρδη προ φόρων, χρηματοοικονομικών, επενδυτικών αποτελεσμάτων και συνολικών αποσβέσεων (EBITDA)» που αναλύεται παρακάτω. Το ανωτέρω μέγεθος θα πρέπει να λαμβάνεται υπόψη σε συνδυασμό με τα οικονομικά αποτελέσματα που έχουν συνταχθεί σύμφωνα με τα ΔΠΧΑ και σε καμία περίπτωση δεν αντικαθιστά αυτά. Το ανωτέρω κονδύλι χρησιμοποιείται κυρίως για τη μέτρηση και καλύτερη κατανόηση των λειτουργικών επιδόσεων της Εταιρείας και του Ομίλου.

| | Ο ΟΜΙΛΟΣ | |
|--|-------------------------|-------------------------|
| | 1/01/2024- 31/3/2024 | 1/01/2023- 31/3/2023 |
| Κέρδη / (ζημιές) προ φόρων | 11.682 | 13.654 |
| Πλέον : | | |
| Αποσβέσεις - (Σημείωση 7 & 9 των Χρηματοοικονομικών καταστάσεων) | 1.993 | 1.735 |
| Αποσβέσεις δικαιωμάτων χρήσης περιουσιακών στοιχείων - (Σημείωση 26 των Χρηματοοικονομικών καταστάσεων) | 1.738 | 1.517 |
| Χρηματοοικονομικά (έσοδα) / έξοδα | 3.199 | 2.897 |
| Λοιπά (κέρδη) / ζημιές | 37 | (336) |
| Κέρδη / (ζημιές) προ φόρων, χρηματοοικονομικών, επενδυτικών αποτελεσμάτων και συνολικών αποσβέσεων (EBITDA) | 18.649 | 19.467 |

| | Η ΕΤΑΙΡΕΙΑ | |
|--|-------------------------|-------------------------|
| | 1/01/2024- 31/3/2024 | 1/01/2023- 31/3/2023 |
| Κέρδη / (ζημιές) προ φόρων | (212) | (212) |
| Πλέον : | | |
| Αποσβέσεις - (Σημείωση 7 & 9 των Χρηματοοικονομικών καταστάσεων) | 18 | 9 |
| Αποσβέσεις δικαιωμάτων χρήσης περιουσιακών στοιχείων - (Σημείωση 26 των Χρηματοοικονομικών καταστάσεων) | 42 | 58 |
| Χρηματοοικονομικά (έσοδα) / έξοδα | (58) | (12) |
| Λουτά (κέρδη) / ζημιές | 2 | 3 |
| Κέρδη / (ζημιές) προ φόρων, χρηματοοικονομικών, επενδυτικών αποτελεσμάτων και συνολικών αποσβέσεων (EBITDA) | (208) | (155) |

30. Γεγονότα μετά την ημερομηνία κατάρτισης της ενδιάμεσης συνοπτικής χρηματοοικονομικής πληροφόρησης

Αγορές ιδίων μετοχών

Η Εταιρεία προέβη από την ημερομηνία αναφοράς των οικονομικών καταστάσεων και μέχρι την έγκρισή τους από το Διοικητικό Συμβούλιο σε αγορά 78.299 ιδίων μετοχών με μέση τιμή κτήσης 5,55 ευρώ και συνολική αξία συναλλαγής 434χιλ. ευρώ. Η Εταιρεία κατέχει 1.246.050 ίδιες μετοχές, ποσοστό 1,1621% του συνόλου των μετοχών της Εταιρείας.

Δεν προέκυψαν περαιτέρω σημαντικά γεγονότα μετά την ημερομηνία κατάρτισης των ενδιάμεσων συνοπτικών χρηματοοικονομικών καταστάσεων.